ESTABLISHED 1872. NO. 19566 THE SHUN PAO SHANGHAI, WEDNESDAY AUGUST 31. 1927.

申報

中華民國十六年
八月三十一號 星期三
舊曆丁卯年八月初五日
外埠四大張 本埠另加增刊一大張
今天本報售大洋四分
第一萬九千五百六十六號

今日大事記

▲江邊昨日續有戰事渡江孫軍失利
▲何健及程潛部隊向津浦線側擊浦口北軍有撤退訊
▲李濟琛表示寧漢合作爲國家之福希望蔣汪胡一致合作
▲粵政府籌款三百萬維持中央銀行紙幣
▲上海特別市黨部青年部秘書劉斌昨被暗殺

四馬路
中西藥房
長年贈送：大世界遊券
◉滿洋一元◉贈券一張◉
小東門外大街 虹口北四川路 南北支號（同一辦理）

善後家注意
奧飛姆大戲院明日正式開幕
本院擇定陽歷九月一號正式開幕上海從沒來過的美國派拉蒙公司出品名家西席地米爾導演「同命鴛鴦」內部裝式精美歐洲著名音樂每日開映三次眞眞銀幕上用最好的雙機來連續開映價目時刻請看明日報章諸君光顧特別優待
經理人朱佐潮告白

上海電影界游藝大會
今日起在六馬路中央大戲院舉行
◉女明星加入者有楊耐梅・宣景琳・毛劍佩・黎明暉・王漢倫・李曼麗・胡蝶・周文珠・徐素娥・阮玲玉・吳素馨・徐琴芳・倪紅雁・等二十餘人
◉男明星加入者有張慧冲・王元龍・朱飛・王獻齋・王次龍・黃君甫・鄭逸生・王吉亭・魏一飛・奈漢民・邵莊林・蕭英・馬瘦紅・謝雲卿・陳一堂・王英之・湯傑・董天尉・陳寶琦・費柏清・龔稼農・蕭正中・張振鐸・王夢石・任潮軍・鄭小秋・張敏吾・等五十餘人
◉時間 每晚七點登場
◉座價 樓下一元 二元 樓上一律二元 包廂 每間二十元
◉注意 中央大戲院所發之長券贈券一律暫停
◉附啓 今日男女明星所演之詳細節目請閱本報後幅廣告 日戲每日下午二點至六點准映各影片公司最新名貴出品二部 座價 樓上下一律五角 包廂 每位八角

第八屆遠東運動會通告（七）

今日秩序

下午二時 棒球（棒球場）…菲日
下午二時 網球雙打（網球場）…中日（參公開）
下午三時半 全能運動（田徑場）…中菲日（參公開）
下午五時 足球（足球場）…中菲
下午六時 乒乓（籃球房）…中日（表演）
下午八時 游泳（虹口游泳池）…中菲日（公開）
下午八時半 籃球（棒球場）…菲日

張鼎大律師受任南洋襪廠總號常年法律顧問公告

本律師茲受英租界五馬路寶善街口 大馬路香粉弄口 南洋襪廠總南號聘任常年法律顧問嗣後如有對於該總南兩號營業名譽信用等事受有不法侵害本律師依法負有保障之責特此通告
事務所 公館馬路六十三號 電話 中央四千八百五十一號 A4486

新中央戲院
今日起日夜開映
中華第一影片公司最新名貴出品浪漫派香艷劇
張偉濤導演 楊耐梅最近主演傑作
花國大總統
夜戲敦請楊耐梅女士演唱寒夜曲 王芸芳君作曲 田桂芳君製譜
時刻 日戲三點 五點半鐘 夜戲九點一刻
價目 日戲 正廳三角 樓廳四角 包廂六角 夜戲 正廳四角 樓廳六角 包廂八角

中華第一影片公司向歡迎「花國大總統」影片諸君道歉
敝公司出品「花國大總統」自初二日在中央大戲院開演以來荷蒙各界諸君紛紛惠臨局勝歡迎唯以位置所限對於後到諸君不克招待實不勝抱歉自今日起日夜改在新中央開演敬希早光並爲奉答盛意起見特再商請楊女士仍登台演唱寒夜曲以助雅興敬祈注意爲感 A1508

民新影片公司爲開映『西廂記』裝片優待學界啓事
本公司攝製之純粹古裝，藝術巨片，「西廂記」。歷時半載。耗費十數萬金。演員數千人。其工作之宏偉。爲國產影片所僅見。片內之劇情表演。香艷，偉麗，亦率以藝術爲前題。以文學爲依歸。尤非時下非驢非馬之平常國產古裝電影所可比擬。該片現已攝竣。準期新歷九月廿一日起。在中央戲院正式公映。茲爲優待學界起見。特先發行優待半價券一種。該券係按照戲院開映時之價目半價發售。本埠各校學生。如願享受此種利益請自即日起。至陽曆九月十五日前。至敝公司定購。該項優待券以發行一千張爲限。過額及過期應不再發。尚希學界注意爲荷
上海民新影片公司啓
本公司辦事處法租界杜美路廿八號 電話西七二二九號 4431 乙A

上海九福股份有限公司股東公鑒

本公司改組股份有限公司業已完備定期陰曆八月初九日下午二時假座西藏路寧波旅滬同鄉會演講廳開第一次股東大會希各股東屆時憑股款收據到會領取選舉票以便選舉董事監察併討論一切除通函外特再登報公告
上海九福股份有限公司謹啓

淑女鑒 汝不別而行迄今月餘僅獲兩函未悉行蹤若何余四處尋訪並親往杭州詢問仍無着落不勝惶急現在開學在即速回家預備入校所有以前一切之事均可商酌解決斷不可避而不見使余終日戚戚也 A2941

南京路石路口
元昇百貨公司 秋季特別大廉價一月
於八月初五起將新到各式呢帽便帽駱駝絨毯化粧用品及一切家庭應用物品一律平沽務望各界踴躍蒞顧毋任歡迎之至 電話中四一四三 A2

南京路北石路口 金華分此
厚豐蔣腿行
新增各省名茶 專售厚記蔣腿
本行所售蔣腿已蒙各界讚許茲特飭友進山採辦紅綠名茶時將中秋蔣腿名茶乃送禮之無上佳品特大減價以答惠顧諸君之雅意如蒙賜顧無任歡迎 A2823

取薄利多賣主義的
「九華綢緞商店」
「最好的貨品定價比市上便宜・最便宜的貨品品質較市上高一等」
凡郵局設有代收貨價或通滙之區均可通函購辦
南京路望平街斜對 電話中央六五三二

蘇州天豐長綢緞顧繡局遷移開幕
於陽曆九月一日正式開幕 各貨定價甚廉．且在開幕星期內大減價．一律九折發售
本局開設金閶下塘歷有數十餘年早蒙各界贊許茲特在西中市大街建築高大洋式門面內部裝璜臻善臻美專辦各國名廠綢緞綢縐彩色閃緞綢名剡顧繡及呢絨嗶嘰各色俱全今擇於舊歷八月初一日正式開幕如蒙賜顧無任歡迎 A7941

模範商場
模範商場是國立勞働大學勞工學院上海模範工廠組織的商場
模範商場是專門的唯一的提倡國貨的商場
模範商場是中國國貨及中國特有名產總發行的商場
模範商場是中國各名廠所出高等精良國貨名產的大陳列所，現在已羅集的，有絲織品，棉織品，毛質地毯，罐頭食品，鋼精器皿，橡皮套鞋，熱水瓶，牙刷，化妝品，瓷器，電料，美術紙傘布傘綢傘，草蓆，西裝領帶領結，搪磁器皿，絲襪紗襪，絲巾紗巾，絲織畫片，教育用品玩具，美術陳設品，呢帽，紗帶，等等，花色正多，還在陸續搜求，舉凡全國各地的有名特產，新式出品，務期一切齊備，模範商場是希望中國產業發達經濟獨立國強民富的同胞們所應該唯一照顧的商場，因此，愛國的男女同胞們，要買東西，請到模範商場去！
模範商場在上海南京路望平街口 電話中央三九五一號 A2428

銀行寫字間召租

本行自置新行在九江路四川路口地位最爲適中交通便利內部裝修美麗光線充足上海電梯冬天有暖汽汀夏有冷熱水等設備應有盡有各層均有大小寬狹字間出租不取價如合意者請向九江路一號公選銀行接洽可也 乙A4427

大批國貨三雙股棉冷及各支股線平價出售

本廠以上等棉花紡成雙股三股棉線冷及三十二支四十二支雙股棉線均有存貨現願平價出售如蒙惠顧格外歡迎 天津路鴻仁里統益紗廠事務所啓 乙A4423

招請紋工繪畫師

某公司因擴充營業起見擬聘紋工繪畫師一位如自信對於紋工繪畫一門能有確實心得及經驗者請將履歷薪額（卅元至六十元）及最近作品繪成小樣三張一併寄至靜安寺路一五九號張希成君轉合則函約面訂 甲A4162

上海特別市黨部懸賞緝拿兇手

本黨部青年部秘書劉斌烈士於八月二十日上午九時五十分在法租界徐家滙姚主教路電車站附近被兇徒慘遭暗殺如有人將該兇手緝獲者賞洋三千元特此通告 戊A2952

胡昌慶再覽

函悉往事予極贊成祇見來信無從答覆爲念今汝妻終日啼哭飲食拒進病勢日劇爲母亦俱病呻吟床褥倘體養育之恩夫妻之情速即返家一談 乙A2910

徐鹿年兒鑑

汝自七月廿二日出走之後余聞知之下至親戚各家到處訪問已有旬日杳無蹤跡當此酷暑日則奔走夜不成眠汝心何安又汝走出時既無金錢又無衣服何處安身更屬罣念今因遍尋無着爲此登報望汝見報後念父苦衷即日歸家倘汝別有意見不妨來信告我無不曲諒 父秀家啟 甲A4001

國民革命軍第一軍第二師政治訓練處緊要啟事

本處現已由鎮江移滬駐閘北寶山路天吉里十九號凡本處工作人員見報望速來前報到以便磋商要公爲幸 甲A4152

國民革命軍北路魯西招撫司令鄔永生啟事

逕啟者鄙人自奉委任以來對於革命工作進行不敢或懈惟近聞有不肖之徒假借本部及鄙人名義在外招搖情事不勝駭異之至除嚴查徹究外誠恐各界不明眞相特此登報聲明 甲A4143

慶昌絲廠工頭何發法向機器業務職工會第三分會道歉

發法前無故將機器業務職工會第三分會工友開除並扣發工資破壞會務係一時愚昧無知所致事後殊深悔悟嗣後當痛改前非決不再有此種行爲發生並願遵守該會一切會章茲爲表明心跡起見特登報向該會道歉 甲A4158

上海特別市商民協會南貨業會籌備處啟事

本會籌記李伯龢因過去職務手續已經交代以後凡關於銀錢出入以及各項事務與李伯龢無涉特此聲明 乙A4428

上海特別市商民協會綢緞業會籌備處緊要通告

爲染業停止領染事 案經染業工會與綢業公會召集雙方代表協商解決等因在案奉此除錄案函咨同業公所外特再登報通告同業莊號如遇染坊領染概予照發染價一節靜候上級會議決可也諸希公鑒 乙A4435

陸衣言啟事

衣言於本年九月一日脫離中華書局通訊處上海西藏路平樂里九十八號全國國語教育促進會轉或上海哈同路民厚南里東一弄五十五號 甲A4160

華德染廠緊要啟事

本廠對外一切文件除蓋廠印外並由經理孔鏡清親筆簽字方屬有效請各界注意爲荷 廠主沈豹臣 乙A4409

財政部國內公債局通告

爲通告事查整理金融短期公債第十二期以後付息辦法業經通告在案本部局現爲持票人便利領息起見對於前項公債未中籤債票者得自本年八月十五日起將債票直接送交就近之中國交通兩銀行核驗後領取加給息票並由經理銀行於發給息票時在債票中英文面上各加蓋第十四十五期息票業已發給等字樣以資證明除分函中國交通兩銀行遵照辦理外恐未週知特此通告 甲A4425

蔣保釐 管耀先 律師受漢口商界聯合會任法律顧問啟事

本律師等茲受本埠漢口路商界聯合會聘任爲該會法律顧問如有人侵害該會法益自當依法保障此啟 事務所北京路一〇〇號鹽業銀行四樓電話中央六二三二九 五七〇號 甲A4147

江一平律師受任黃玉麟君常年法律顧問

本律師今受黃君玉麟之聘爲常年法律顧問以後如有侵害其名譽或干涉其自由者本律師當依法保障之 事務所四川路四十八號三樓電話中央九八七一

律師席裕昌代表陳烱文通告陳徐氏即秋月啟事

案據陳烱文君聲稱民國十二年五月間由張良安等作媒娶秋月爲妾迄已四年相安無異本年七月中旬由海鹽澉浦原籍挈該妾到滬寓振華旅館不一日因子患病促歸而該妾則以尚欲盤桓幾日飾辭推託伊祇得先行返里當囑二女傭並一男役留滬供其使喚詎伊離滬後該妾挖將男女傭人遣回獨自一人逗遛逆旅實不知是何居心除函催該妾限令於三日內歸家否則依法辦理外爲再委託本律師代表登報等語前來合亟據情登報通告此佈 南事務所西門外泰亨里口 北事務所九江路四三二號 電話南市六六五 中央九八四四 乙A4407

黃宇平大律師受任萬昌籐號常年法律顧問啟事

本律師受北江西路安慶里口萬昌籐號之聘爲常年法律顧問如有侵害其營業信用以及聘任者本律師當盡依法保障之責此啟 事務所九江路二號 電話中央九八三九 戊A2950

律師蔣保釐受任戚鳳儀君常年法律顧問通告

本律師茲受戚君鳳儀聘爲常年法律顧問嗣後如有侵害戚君名譽財產以及其他法益者本律師當盡依法保障之責 事務所北京路一〇〇號鹽業銀行四樓 電話中央六二三二九 戊A2946

徐士浩律師事務所標賣捲烟機器啟事

茲有上等美國捲烟機器全部或分部招商出賣或承租均可該項機器現在麥克路光裕里五十三號如欲參觀請於九月一號起至七號止每日上午九時至下午四時止前往 電話中央五五五五 開地曾當有人願看願投標者請於九月一號起至十五號止向北京路九十六號二樓徐律師事務所領取投標章程可也 事務所北京路九十六號 戊A2951

朱樹楨律師受任中國太平洋烟草有限公司常年法律顧問通告

茲受該公司聘爲顧問凡關於中國太平洋烟草有限公司之權利名譽營業及一切法益均依法保障之特此通告 本律師辦公處現遷泥城橋牯嶺路二號 乙A4430

律師王傳璧受任張邦翰朱永建君常年法律顧問通告

本律師茲受張邦翰朱永建兩君聘爲常年法律顧問嗣後如有關於輪船公司業務上發生糾葛損及張朱兩君權利者本律師當依法保障之責此佈 事務所北京路一百號 電話中九六一五號 乙A4429

上海北市同泰號清理員律師陳霆銳會計師陳日平通告

本清理處現定由本月卅一日（即舊曆八月初五日）起再行分還各債權人原存款項總額之一成除函外用特登報通告即希各債權人攜帶前經登記之存據及圖章到博物院路二十號三樓本清理處領收再第一次及第二次還款尚未領取者亦一併收去爲盼 中華民國十六年八月三十一日 乙A4432

陶嘉春律師代表劉鐵記清理賬目通告

茲據敝當事人文廟路榮興里劉鐵記號稱小號因受時局影響停業頗爲清理賬目以資結束等語茲特登報通告所有欠劉鐵記號之債務者限於兩星期內前來敝事務所將欠款料理清楚過期不理定行依法訴追至劉鐵記號之債權者亦限於兩星期內前來登記以便清理倘若逾期不來登記即視爲默認拋棄債權事關清理幸毋延誤特此通告 事務所南陽橋新榮里 電話中八六三號 甲A4021

律師蔣保釐代表大昌糧食雜號宣告清理啟事

茲據當事人大昌糧食雜號稱敝號因受戰事影響周轉不靈祇得暫時停業委請貴律師代表宣告云云據此合亟代表登報聲明凡與敝號有債權債務關係者統希於兩星期內向本事務所登記債權數額及聲明債務以便清理逾期作爲無效特此通告 事務所北京路鹽業銀行四樓 電話中央六二三二九 戊A2777

朱樹楨律師代表培稼公司通告

凡經理培稼公司之肥田粉而訂有合同已經滿期不來續訂者其合同一律作廢該經理亦即取銷以後不得再向公司主張權利特此通告

律師姚希環受任四馬路招商 六馬路華商旅館常年法律顧問

[illegible]

嚴蔭武律師受任新藥公會常年法律顧問通告

本律師今受新藥業公會委任爲常年法律顧問如有人侵害該公會一切法益者本律師當依法盡保障之責特此通告 事務所四川路四十八號三樓 電話中央九八七一 戊A2923

律師蔣保釐受任虹口梧州路新市場常年法律顧問通告

本律師受任虹口梧州路新市場之聘爲常年法律顧問嗣後如有侵害該市場名譽財產以及其他法益者本律師當依法保障之責此佈 事務所北京路一〇〇號鹽業銀行四樓 電話中央六二三二九 五七〇號 甲A4103

何慶雲律師受任新會旅滬同鄉會悠遠堂常年法律顧問通告

本律師受任新會旅滬同鄉會悠遠堂常年法律顧問如有侵害該會名譽權利及一切法益者本律師當盡保障之責此佈 事務所北京路十五號 電話中央三八二四

汪思濟 謝英伯 律師受任爲香林寄廬常年法律顧問

本律師等受香林寄廬延聘爲常年法律顧問嗣後凡於香林寄廬之財產信用名譽等如有侵害由本律師依法保護之此啟 事務所四川路二三五號 電話中央九六四七 乙A4380

吳凱聲律師受任大華襪廠趙君志成法律顧問

本律師茲受大華襪廠趙君志成聘爲常年法律顧問嗣後如有侵害該廠之名譽營業財產以及其他一切法益者本律師當盡依法保障之責此佈 事務所南京路卅六號 電話中五九三三 乙A4391

律師宋士驤代表大有和記爆莊聲明

茲據大有和記股東楊步雲聲稱本莊郭紹卿營業不善已將鄙人所有股份及其他權利一切事宜均歸郭紹卿承受今後大有和記之債權債務統歸郭紹卿負責與楊步雲無涉等情前來合代表登報聲明各界諸君注意爲要 乙A4372

律師宋士驤代表大有爆莊股東楊步雲君通告

茲據大有和記股東楊步雲聲稱本莊因湖南瀏陽各處產業被共產黨徒沒收無力維持申莊營業今將申莊財產商標招牌等讓歸郭紹卿君承受所得價洋三千元作爲償還欠人款項均歸楊步雲負責清理等情委託代表登報通告各債權人及有關係人於七日內持券向本律師處登記以便撥給倘逾限期不來登記所執債券概作無效希勿放棄權利是要此佈 事務所美租界愛而近路均益里九號 電話北一九二五號 乙A4373

陳營長平裴德政啟事

本公司第六千七百二十七號汽車在上海製造局路不慎撞斃第一軍第三師九團二營七連士兵馬全才一名渠家陳營長及王連長錫堯予深究本公司願出郵金八百元撫卹該兵士家屬本公司感陳營長之高恩厚德無以爲報特登報鳴謝 上海蘇坡賽路中法汽車公司謹啟 甲A4010

松江織工聯合會線毯部全體會員自動解散啟事

敬啟者敝會於四月二日成立後附屬于織工聯合會現敝部因意見不合故於陽曆八月廿三號全體會員共同出會自登報日起如有敝部出現者概不負責除函呈織工聯合會外恐未週知特登申新二報聲明 全體會員啟 甲A4695

緊要聲明

敬啟者前蒙諸會員推舉鄙人等爲委員及幹事等現因意見不合全部辭職不負責除函呈職聯會外恐未週知特登申新二報聲明 吳振聲 吳欣甫 谷順祥 何大宗 郭錦文 沈景興 楊全觀 丁士龍 甲A4096

退保聲明

謹啟者先父業成銘字金生君不幸於夏曆七月廿五日逝世所有生前爲諸親友作保等事於是日起一概作爲無效因棘人年輕識淺尚祈諸親友原諒 棘人葉增壽稽顙 甲A4073

廣泰紙號夥歇聲明

敝號夥友鎮江人周宏坤即先順因銀錢轇轕甚至竊及柴米細物發覺後自知用已失辭歇生意此後該夥在外一切行爲概與敝號無涉特此聲明 甲A4698

天津嘉綸綢緞莊緊要聲明

啟者敝嘉綸申莊現已取消關於銀錢等項均由敝津莊直接辦理此後無論何人以敝申莊名義向外借取銀錢貨物及一切其他事項本莊概不負責恐未週知特此登報聲明 天津嘉綸綢緞莊啟 丙甲701

上海中國賽馬會發售月季觀賽徽章聲明前發各劵作廢

本會現發售會員月季觀賽徽章一種每枚收費洋五元本年秋冬兩季概可通用但須有本會會員之介紹方可購買其餘各種觀賽劵除會註明全年有效外一律作廢倘有發現決不仍用 事務所靜安寺路斜橋一百二十一號 甲4224A

新開亞細亞電機印花廠

近日世界文化日進繁華之風更日新而月異即如絲織品一項織花之外更有印花然美術漏巵損失不貲近年國內設有是業者亦不少數然印法不全未免缺憾本廠有鑒於斯特聘技師專家悉心研究精益求精凡一切印花無不美備花樣新奇特別出色貨價低廉限期不悞倘蒙賜顧不勝歡迎之至 廠址 虹口東西華德路德興里1509號門牌 電話 北一千六百〇八號 甲A4039

懸賞緝拿嚴慶福

啟者已倒閉萬森元蓄木行股東兼經理嚴慶福字子卿浙江絲縣杜郭村人年近三十面龐長大身材現丁父憂存心不良黑吞銀行莊欵銀三萬餘兩前經訴法院判決屢傳不到現已改提票誣逃匿無蹤如有人知其下落捉拿送案者賞洋五百元通風報信因而拿獲者賞洋二百元儲欵以待決不食言 博物院路二十號陳鏡銳律師啟 乙A3389

大通印花公司啟事

本公司朱子敬君及林光宇君另有他圖與本公司脫離關係自登報日起所有二君在外營業及貨物銀錢進出等情與本公司無涉再本公司客家取貨皆以回單爲憑恐另有數家公司因手續關係由朱君經手具保取貨今朱君脫離本公司特爲慎重起見另換新保單舊保單作廢以後如有取貨等情本公司概不負責特此聲明 營業部海甯路四十三號原址 電話北三三五 甲A4074

鳴謝長利洋行百上泰保險公司賠欵信實

啟者日前蚌埠大火敝棧亦被延燒幸事前由倪紫卿君經手在長利洋行保有五千元火險該公司信用卓著當承華總理沈肇基君調查確實照章賠償足徵該公司信用相符特此登報鳴謝 蚌埠銀行公記堆棧謹啟 乙A4366

三發洋行啟事

茲有法商保太保險公司股票計三千九百股每股計票面五百佛郎其股票號數爲[illegible]將於本年陽曆九月一號即陰曆八月初六日上午十時在法租界朱葆三路七至九號本行逐組拍賣但參酌將來情形或暫行取消或減少股票數目特此通告 DA296

敬謝內科名醫秦頌堯先生

鄙人在五月中忽患寒熱喉痛神識模糊症勢險惡經秦先生診治服藥而愈七月初旬大小兒二小兒先後患濕溫伏暑壯熱外[illegible]特此登報鳴謝 乙A4403

蘇州瘰癧專家朱少雲現已來滬照常應診

前日因交通稍有阻滯不克準期到滬有勞病家跋涉不勝抱歉茲於今日起照常應診特此通告（診所）四馬路浙江路新清和對面東福致里

上海急救時疫醫院敬謝常務董事王志遠君

經募建築院屋經費任少丞君慨助洋一百元 蘇嘉善君慨助洋一百元 醫務院長黃磋玖 董事 王曉籟 臧伯庸 葉山濤 龐京周 仝啟 戊A2921

上海急救時疫醫院敬謝院長葉山濤君經募周公記大善士慨助建築院屋經費洋一千元正

院長 黃磋玖 王曉籟 葉山濤 醫務董事 龐京周 臧伯庸 仝啟 戊A2908

上海急救時疫醫院敬謝院長黃磋玖君經募李得吉大善士慨助建築院屋經費洋八百元正

院長 黃磋玖 王曉籟 葉山濤 醫務董事 龐京周 臧伯庸 仝啟 戊A2907

虹口時疫醫院敬謝諸大善士捐助經費台銜列後

朱寅生君助洋三十元 朱守明君助洋五元 王際亨君自助洋十元并經募洋十元 錢克明君自助洋五十元并經募費泰記助洋五元 費俊記助洋四元 費炳記 姚女士 黃秀芳各助洋二元 費梅記 張洪發君各助洋一元 拜領之餘無任感荷除已掣奉收據外合亟登報伸謝以昭揄揚 胡家橋臨平路虹口時疫醫院院長 朱靜庵 陳似蘭 經濟董事陳保欽 醫務主任林春山 同謹啟 4655A甲

敬謝虹口時疫醫院院長暨醫務主任

鄙人於八月十八日忽患急痧四肢厥冷病狀危殆家人惶恐不知所措幸經親友急送虹口時疫醫院經醫務主任林春山朱筱舫陳奚三先生[illegible] 虹鎮東四七圖陳家宅陳金祥謹謝 甲A4154

私立東吳大學文理學院第二次錄取新生

(預科)(文理學院)……

上海法政大學第一次錄取新生揭曉

正取生(法律科)(專門部三年級)……(乙組)……

同德產科學校錄取新生通告

……

上海法政大學校董會啓事

本會第二次會議所推舉之正副校長專負本校以後校務行政之責所有以前一切事務非現任校長權限所及者概不與聞此啓 T A 2987

中法國立工業專門學校通告

本校現因時局關係暫時停辦學生如有關於校務者可向本校法國校長接洽 戊A 2946

南京鐘鼓樓保太街 中華女子中學訂於陽曆九月十五日開學通告

交通部第一交通大學通告

本校所有各科各級學生望於九月五日前到校報到定於九月四日補考以上各生除因交通不便未能來校經函聲明者外逾期不到即行除名另招插班生補充特此通告 甲A 4051

南洋高商開學暨續招男女生通告

本校定於陽曆九月三日上午十時舉行開學典禮新舊諸生均到齊並須於開學以前來校繳清各費領取入學憑證又律商科銀行科英文專修科英文補習班各級額有餘額凡已報名者或新報名者須於九月四日上午九時半到校考試 持有成績單或轉學證書者可准免考按程度插班(女生來學走讀者照章減收費二十元)校址上海公共租界卡德路山海關路口 甲A 4953

海瀾英文專門學校通告新舊諸生

(一)本校業已開學新舊諸生望速來校註冊(二)學期因交通阻隔未到諸生本學期均得升級聽講(三)即起隨到隨考閱章程附郵五分 校址上海小西門江陰街 校長平海瀾啓

南光文商專門學校暨高初級中學招生

本校大學文商科專門部(一年畢業直接歐美大學)暨高初級中學各三年畢業凡持有相當證書或轉學證書者得免試插入學手續後可選入校中居住概免各費 報名(班次)隨繳證金五元外埠可函報(詳章)函索附郵六分(校址)北四川路(郵政總局對面) 夜校部定九月十五號開學設文商二科制有科目二十餘種分十餘班教授不拘程度隨到隨收 報名索章及一切接洽向上海法租界霞飛路呂班路口本校第二辦公處 教務長馬崇淦 商科主任孫德恩 文科主任夏士屈里博士啓 同A

文生氏高等英文專門學校第四十五屆招生

本校現招收預科一年級生四十名預科二年級生二十名一切投考手續詳載招生章程及報名處 校址杭州四條巷 A戊2904

速成師範 測繪工程學院

市政測量 造路打樣 專門學院 全日班半日班晚班星期班年齡自十五至卅五歲●土地田畝清丈馬路鐵路水利橋樑打樁宗旨在造就專門人才使有建築師打樣師測量師路工師二百兩月修之學識能力●畢業給獎文憑●章程索寄函索立贈●上海北四川路(郵政總局對面)乙A 4422

私立藥業浙江中醫專門學校招考男女生

(班次)自初級至高等各級(入學手續)詳(新生須知)函索附郵一分 報名隨繳證金五元外埠可函報(詳章)函索附郵六分 路老垃圾橋東慎餘里南里 招生辦事處啓

蘇州成烈中華體育專門學校招收男女新生

(學額)舊制本科二年級生十名新名 (程度)詳載簡章附郵一分即寄 (開學)九月一日 (校址)蘇州閶門外朱家莊 校長朱家庥啓

之江大學第二次招生

本校一年級及補習級均有餘額凡願投考一年級者須舊制中學畢業或有相當程度者考期定九月七八日二日凡欲投考補習級者須中學畢業或有相當程度 九月七日早晨隨帶相片二張報名費二元畢業證書及其他證明文件來校報名並於同日在校中開始考試 試科目一年級國文英文數學物理或化學(任擇一)常識 補習級國文英文數學常識 校長朱經農 教務主任管同啟

明德學校提倡女子教育 增進女子職業技能

本校開設初級中學二三年級英文專修科暨補習班聘請中西士女擔任教授茲為提倡女子教育及增進女子職業技能起見特招半費女生廿五名半年學費十二元有志求學者請速來報名以免額滿見遺 章程函索即寄 ▲校址▼北四川路靶子路東崇業里口(一路六路電車直達) 甲A 4141

大華產科醫學校招生

本校以造就專門產科女醫人才為宗旨並授各種醫學課程以大華醫院供學生之實習招一年級新生及插班生(程度)投考一年級者須初中學畢業或有相當程度者插班生須在其他各產科醫校肄業半年以上者凡持有證書者得免試入學插入相當班次(報名)即日起(考期)即日起至九月十日止於每日上午九時起(校址)上海卡德路六十三號 章程函索即寄 校長李平書 A戊2938

私立東吳大學文理學院第一中學續招新生

茲為便利遠道報名諸生因交通阻滯上次不克來校應考者起見特於開學前再行招考一次 文理學院(考期)九月六號七號 第一中學(考期)九月十二號 簡章函索即寄 2941戊A

廣州私立嶺南大學及附中附小華僑學校

中西教員均已聘定中小各校九月十二日大學九月十六日開學如有志南同學暑假來上海未經往粵考試者請攜原校證書或其他校學生證來本校面詢往粵考試路五十六號國民政府教育行政委員會駐滬辦事處與鍾榮光接洽 校長鍾榮光 乙A 4419

國語專修學校 國語師範科 國語話專科 招男女學員

(開學)陽曆九月廿六日每日下午四時起上課(畢業)師範科兩個月話專科兩個月成績及格給予證書(學費)師範科十二元話專科八元(報名)即日起寄一宿費函索章程附郵一分 上海法租界蘇州路南首四十五號預定額滿為止(校址)北四川路 甲A 4159

私立定德中學暨商科夜校續招男女生

成績單者得免入學試驗插入相當年級肄業(五)開學九月十六十七日註冊繳費十九日上課(六)簡章備有招生簡章暨商科夜校簡章函索即寄可直達校門外埠來者出北火車站門步行十分鐘即抵校門 路口五號來校時可乘五號公共汽車直達界路步行兩分鐘或乘十四路無軌電車及五路六路七路電車均可直達 (一)須別起九月十三日止(二)考試日期九月十四十五日(三)即陰曆八月十九凡具有相當之畢業證書或寸半身照相一張在本校舉行(四)免試本校設在上海北火車站斜對面北山西二十日 乙A 4215

蘇州美術專門學校招男女生

(一)預科西洋畫科國畫科研究科各四十名九月八日止隨到隨考(四)考試地點蘇州滄浪亭(五)報名自即日起(三)考期八月二十六日起至均在滄浪亭(七)章程函索附郵二分(八)開學九月十號 校址東西二

國立第三中山大學勞農學院招男女生

年期中學畢業者舊制甲種實業學校畢業者新制高中修業一年完了者及有同等學力者得考本科高小畢業及有同等程度者得考中等科(學費)免收(報名及考試處)杭州馬坡巷法政專門學校勞動大學勞工學院(報名期)杭州自即日起至八月底止上海自即日起至九月五日止(考期)杭州九月一二三日上海九月六七八日(章程)逕向本院函索(校址)杭州艮山門外筧橋 乙A 4194

安徽中山大學招生廣告

本大學暫設文學法學農學工學四院本年招收預科生四百名本科生一百五十名男女兼收不限省籍投考預科者須新制高中修業一年期滿及舊制中學畢業投考本科者須新制高中畢業者報名自八月五日至九月五日試期九月六日起報名地點安慶國立大學預科及新制高中畢業生報名自八月五日至九月五日試期九月六日起報名地點安慶省立第一女師內本大學籌備委員會招生股簡章函索即寄 戊A 2380

上海遠東大學暨附中續招男女新生

本校現招(大學部)文科商科法政科一年級新生及各級插班生(中學部)高初中各級插班生九月六日前上午到校報名(考試)凡報名者隨到隨考免試插班(校址)上海法租界金神父路底打浦橋乘法租界二十號公共汽車至金神父路底可直達本校(附告)本校已於八月廿九號開學准九月一日開始上課 戊A 2920

上海徐家匯復旦中學部陽曆九月二日招考

四、高中文理商暨初中各級新生 二制 投考須知函索即寄詳章附郵五分 A 2653

大同大學招考

本校大學文理商本科及預科(一)英文專修科(二)中學各班(二三)續招舊曆八月初一日上午九時起在上海滬杭車站北首本校按照報考所學程度分別試驗共試兩日(有因交通阻礙不克按期來校受試者得於九月四日即舊曆八月初九日午前九時起來校補試兩日)詳章及報考須知函索即寄 甲A 2177

上海法科大學招考男女學生

(學科)本校大學部政治系經濟系法律系專門部政治經濟(報名)有志來學者希帶(一)最近相片(二)報名費(三)學歷證書(試期)九月十五日 (試日)國文(二)英文(三)歷史(試場)本校法租界蒲柏路本校(章程)函索章程須附郵票四分 董事長褚輔成 校長董康 潘大道 A戊2861

光華大學暨附屬中學續招新生

本校第二屆招考因考期提前遠道者不及應考茲應學生要求再續招考大學部文理商科學生一二三年級中學部初中學生一二年級考期九月五六兩日大學二三年級九月五日高中初中一年級及初中二年級六日每天上午八時起下午四時止投考者須於九月五日以前携帶最近四寸半身相片一張成績證書及報名費兩元至本校大學及中學註冊處報名 校址上海大西路 戊A 2970

蘇州私立晏成中學 慧靈女子中學 暨兩級小學招生

(程度)中學小學各級(報名)凡持有轉學證書與成績單者審查合格後得免試入學(考期)九月八號上午九時註冊繳費八號至十號(上課)十二號 再女校附設之幼稚園亦招收新生 戊A 2817

培成女校招生

(報名)每日上午九時至十一時(過時不候)(校址)上海愛文義路轉角卡德路六十一號 章程函索須附郵票 (考試)九月三號上午九時起 考試九月五號開學 戊A 2808

愛國女學校招生

本校定於八月廿六日上課。文科。體育科。初中科。小學科。尚有餘額。有志求學者。請即報名。隨到隨考。章程函索面取均可。校址上海海寧路西首天保里(乘十八路無軌電車到海寧路下車向西便是。乘五・六・七路電車到海寧路下車向西)錢金公所前 戊A 2710

浦東中學招生

學額 舊制初高中第一級新生及各級插班生考期 陽曆九月五日 考所 本校報名處 在本校 六里橋 本校 報名費銀一元 校長季通 6234 戊A

滬大校友創辦新民中學招生

(一)學額 高中初中預科均有餘額(二)試期 九月五日(在本校舉行)(三)轉學 有相當學校轉學證書及成績單者均可免試(四)學制 分文理商三科(五)報名處 本校報名時隨帶報名費洋二元四寸半身照相一張(六)校址 前承天中學舊址(沪家灣湯恩路)(七)開學 九月四日註冊繳費六日上課(八)函索簡章附郵票二分另設夜校專修科願入學者可至本校報名處報名 校長陸士寅啓 甲A 3874

上海羣治大學 文學院 法學院 暨法政專門部 英文專修科 續招男女生

本校近接外埠各生來函以交通不便未能如期應試請求展期茲以各科均有餘額特變通辦理凡願來學者於九月一號開學前來校報名隨到隨試(校址)曹家渡勃生路一二二號(章程)函索即寄附郵三分 甲A 3887

國立第三中山大學勞農學院在滬招生啓事

本院應一部份投考者之請求茲定除在杭招生外並在滬招生(一)報名自即日起至九月五日止(二)九月六日七日八日考試(三)報名及考試地點在上海江灣勞働大學勞工學院(四)簡章逕向本院函索其他規定與在杭投考同 甲A 3826

慕爾堂夜校招生

(編制)中文英文各八班(考試)九月一日二日(開學)九月七日(報名)每日下午三時至六時(詳章)函索即寄(校址)漢口路西藏路口 代理校長劉宗琦啓 A 3980

立達學園 中學部初中高中文理科 西洋畫系 續招男女生

(科別)西洋畫系高初中一年級新生及各科二三年級插班生(日期)報名即日起九月三日止考試九月四日(地點)上海江灣車站南首 簡章及招生簡章函索須附郵票四分 乙A 4382

上海惠靈學校招生

英專正預各級初高級中學各級(報名)即日起在新龍華本校辦理(考期)隨到隨考(免試)(一)持有相當學校轉學證書或成績單者(二)各省教育機關保送者(開學)九月一號開學(一)新舊學生望速來校 添設汽車科)本校為適應國家需要起見本屆設汽車專科下屆再設工業化學科藉以造就專門人材(教員)聘請王美森先生等為汽車科指導員又聘美國麻省理工大學碩士汪泰經先生為教務主任及工業化學主任(章程)附郵即寄(入校路由)(一)由南市地方經新龍華站(二)由南站或北站乘滬杭火車至新龍華站 本校招生委員會啓 丙A 4131

添聘無線電專門人員

有架設無線電機收發無線電報技能人員請開明姓名出身年籍技能志願曾否任職守候投函無錫東新路長康里十號章重唐收認為合格即日函復定期面談或安機試驗合格聘用薪水從優此啓 4238

中央軍事政治學校緊要啓事

本校原定九月一日招考第七期本科生現因戰事關係展緩舉行並暫停報名以後繼續報名及考試日期再行登報通知特此聲明

國民革命軍第一軍第一縱隊指揮部副官處啓事

本處現已奉命設立駐滬辦事處在閘北大統路太陽廟府袖公所內有各界公文函件請直接送來本處以免遺失此啓 甲A 4076

淞滬衛戍司令部副官處啓事 第一號

現奉國民政府軍事委員會電令組織淞滬衛戍司令部所有原日國民革命軍東路軍前敵總指揮部及上海戒嚴司令部等名義撤銷本部一切事宜均由本部接收以前國民革命軍東路軍前敵總指揮部上海戒嚴司令部所設龍華原址凡以前國民革命軍東路軍前敵總指揮部上海戒嚴司令部職員已於八月底結束恐未週知特此通告此啓 戊A 2823

淞滬衛戍司令部副官處啓事 第二號

本部現奉令改組成立所有官長證章業經改製另發惟在未發以前暫時出入證兩種及士兵紅布魚尾形臨時出入證一種分發佩帶其東路軍前敵總指揮部白色質長條形特別出入證紅色銅質中嵌青天白日斜方形普通徽章兩種及領用總司令部紅色銅質中嵌青天白日盾形證章并長方形部員佩用證章兩種一經查獲即以冒混論嚴予究辦恐未週知特此通告 戊A

上海特別市財政局發還公債本息截止通告

案照前滬北工巡捐局所發路政橋路公債本息業於本年八月十六日起在閘北民立路本局滬北辦事處驗票付欵迄今一旬有餘多數已來領取茲為結束起見定於九月三日午刻十二時截止再通告各戶速赴本局滬北辦事處領取如至九月三日午刻尚不來領除將路公債本息銀應俟下屆發息時補發外其路政公債本息銀亦存俟下屆橋路公債付息時再行帶發免妨結束特此通告仰未領者 甲A 4128

信成電機織廠緊要啓事

本廠所出各種綢緞貨品精良物質堅固早已通行海內各界均所稱許茲因水汀爐灶熱汽燃料以求精益求精茲以生活日高百物昂貴特將染煉技師添加工資不得不略增價目自九月一號起所有貨價每元加價一角諸希鑒諒是荷 上海英租界西藏路西六七四六 電話西六七四六 金錢牌勃郎林 金錢牌勃郎林 每打加價一元 4388乙A

上海耀華廿四寸放大每張洋四元

本館為上海四十餘年首創之一所照相放大無不惟妙惟肖年深月久亦無退色之慮茲因新到大批材料特行破天荒大減價以答歷年惠顧之盛意好機會幸勿錯過 蒙光顧無任歡迎自八月初一日起一月為限 南京路日新里 耀華照相館啓 戊A 2835

妙香齋蔬餐館新張廣告

本齋開設英租界三馬路大舞臺西首洋臺門面擴充營業聘請專門技師擔任烹調包辦筵席隨意小酌應時菜點各色俱全精益求精無美不備至於招待週到陳設幽雅猶其餘事焉擇於夏曆八月初八日正式開張各界仕女惠臨 電話中央四千九百十九號 乙A 4378

嚴紫丞啓事

紫丞承之上海京江公所發務坐辦董事自愧寡識無補本年病久體羸精神頹敗茲已正式辭去坐辦職務嗣後對於公所一切事件概不預聞除函陳總協董辭職外特此登報聲明 甲A 4071

蔣中正啓事

中正辭職以來辱荷各同志各團體函電紛馳或更遠道賁臨曲賜挽留交相責勉盛意滋可紉感公義實難曲從山居簡僻游蹤靡定續有惠顧恕失欵接謹此奉布惟希鑒原 A戊2802

感謝白濁聖手

姚榴昌醫師為美國本蘇文淡大學醫科博士自返國後歷任北京協和醫院內科花柳科專門醫師等重要職務經驗豐富實學宏深……

湖北會館寶善堂催柩回籍

本堂近因館修厝屋動工在即凡我同鄉以寄本堂旅櫬限於夏曆八月初一日起九月底止在此限內各家屬務須搬遷回籍或因事故不能搬存者亦望來堂接洽倘逾期不遷及不接洽者由本堂遷入新龍華公墓各地遠遷安厝魂特此登報聲明幸勿延誤 湖北會館寶善堂委員會啓

尚有許前廣告轉入第二張第五版 閱者注意

康健現象之三

睡眠

一睏到天明

睡眠為休息之道 所以償日間勞苦也 故康健之人 一睏睡到天明 且無夢魂顛倒之擾 於是得酣暢之休養 雖操勞而不傷矣

百齡機

有甯神補腦之功

試服數天

夜眠安靜而酣暢 無失眠惡夢之虞 凡年高血衰 多勞傷神以致失眠者 不可不服 更有種種補力 久服永保康健

●大瓶二元●小瓶一元

上海愛多亞路 九福公司發行

各省分行及國內外各大藥房分售

（一）本館定報價目 中國境內每月洋一元二角每三個月洋三元四角每六個月洋六元六角全年洋十二元八角日本朝鮮同(新疆蒙古每月洋二元二角五分)歐美各國每月洋二元七角每三個月洋八元一角每六個月洋十六元二角全年洋三十二元四角報費先惠郵票不收

（二）本報廣告列例 「特等」登於新聞欄內每行二十七字為一行起碼每日每行四角半 「頭等」登於封面及時評前以二行起碼每日每行一元四角 「二等長行」登於後幅以三行起碼每日每行九角 「二等短行」登於緊要地位以六十字起碼如逾過六十字以十五遞加登於自由談下以三百三十字起碼每日每字一分二厘 「三等短行」登於普通地位(限登營業廣告)每日每字一分

●本館電話 ▲營業部(廣告及發行)中央九五號 ▲主任室中七零零一 ▲庶務處中一五二七 ▲編輯部中四六一二 ▲探訪部中一五七七 ▲總主筆室中一五七六 ▲總理室中一五七六

本館開設上海漢口路二十四號始創自同治十一年即西曆一八七二年

中華郵政特准掛號立券按照總包特別優金寄送之報紙

本館要電

⊙浦口北軍有撤退訊

▲何程部隊側擊津浦線 ▲白派艦堵截渡江孫軍

【鎮江】甯訊、浦口北軍、昨忽自行退却、聞因何健暨程潛部、向津浦線側擊甚緊、恐歸路斷絕、（三十日下午一鐘）

【鎮江】孫軍在棲霞江濱困鬥數日、接濟未到、故已預備總退却至江北、（三十日下午三鐘）

【鎮江】軍訊、第七軍今晨自西向孫軍猛攻、第一軍則佯退至下蜀、孫軍腹背受攻、遂向江邊逃去、（三十日下午三鐘）

【鎮江】白崇禧由下蜀電海軍司令部、迅派軍艦堵截划子口柴洲等處、俾將南岸孫軍、一鼓殲滅、（三十日下午三鐘）

【鎮江】三十晨有俘虜孫軍五百餘運滬、將分別遣散或改編、（三十日下午一鐘）

【鎮江】龍潭下蜀間、尚有孫軍殘部數百人、在江邊抵抗、國軍決以强力撲滅、（三十日）

【鎮江】今日有大批給養子彈過鎮赴下蜀、白崇禧仍在下蜀指揮、（三十日下午三鐘）

【鎮江】今晨二時、有子彈十車、運往下蜀一軍二師應用、（三十日下午三鐘）

【無錫】十四軍一師一團、在橫林站捕獲敵探一名、供稱名劉長生、已由軍部於今日下午二時三十分、押赴車站旁槍决、（三十日）

【無錫】賴世璜於今日通令站長、如工人中能將破壞鐵路者拿獲送部、每名賞洋二百元、（三十日下午三鐘）

【無錫】今日有民船一艘、內載子彈、由甯經宜興運錫交十四軍部、（三十日下午三鐘）

【無錫】十四軍二師五團、於下午二時開往丹陽駐防、（三十日下午三鐘）

【常州】一軍二師軍醫處、今晨五時奉令開往前方、（三十日下午三鐘）

⊙粵李對時局抱樂觀

▲希望蔣汪胡一致合作 ▲陳可鈺報告赴潯任務

【香港】李濟琛語人、甯漢復合、此後各事、可付全體執監會議解決、對個人或事實、各黨部團體不宜過事苛求、或肆行攻擊、蔣汪胡為黨國柱石、前此政見或有出入、經此大變、吾人希望一致合作、領導革命、又謂甯漢合作、為黨國莫大之福、個人私見、務必排除、無論如何遷就、務求其必達、又言照現在情形而論、甯漢合作斷無問題等語、

【香港】陳可鈺二十六日返省、報告此次赴潯任務、係斡旋甯漢復合、在九江及南昌與張發奎朱培德等接洽、均贊成、甯方何應欽李宗仁白崇禧及各同志、亦渴望合作、并携回汪精衛蔣介石主張合作之致陳親筆函各一、（三十日下午八鐘）

【廣州】李濟琛二十七日下午二時、乘江大艦返省、隨同返粵者有姚雨平張難先等、到埠時歡迎者甚衆、（三十日上午八鐘）

【廣州】陳可鈺二十七日抵省、報告與張發奎接洽經過、張尚未返粵、（三十日上午八鐘）

【廣州】當局昨派南路招募主任陳勵吾、赴高雷一帶募新兵、（三十日上午八鐘）

【廣州】此間軍政要人、連日紛謁李濟琛、磋商軍政及金融問題、聞已有具體辦法、不久可以實行、（三十日上午八鐘）

【香港】張發奎以事留滬、（三十日下午八鐘）

【香港】陳樹人昨赴滬轉甯、與時局有關、（三十日下午八鐘）

⊙奉軍攻豫頗有困難

▲順德磁州間交通恢復 ▲奉晉關係終難圓滿

【北京】趙倜由正定回來、報告前線各軍之軍紀及給養狀况、頗不主張速攻、多數要人均謂、要打河南須晉軍先撤、仍應催晉速讓出石家莊順德、最小限度、須打通京漢路、二十里內由奉軍駐紮、便於南進、某員云、石家莊順德是民國的、不是閻的、奉軍前往接收、閻必無詞云云、某謂閻本人與駐石順各將領、意見上尚難一致、故閻不便斷然下令撤兵、楊宇霆則主張再行接洽、不必操之過激、故原定五路攻豫計畫、似須向後推延、（三十日下午二鐘）

【北京】順德府磁州間火車交通已復、奉方謂為晉軍撤退京漢路先聲、（三十日下午二鐘）

【北京】昨南桂馨乘摩托出朝陽門、僅留一僕住店、各方疑為南已失踪、其實南為富家、素怕擔責任、一切言動、均取規避、此次下鄉游歷、當非逃走、（三十日下午二鐘）

【北京】李慶芳昨早出京返晉、（三十日）

【北京】府方今日上下午兩次開會、討論對晉問題、關防甚密、潘復因參預府議、故閣議忽忽散席、（三十日下午十鐘）

【北京】昨有人詢葛光廷、晉軍何日將石家莊兵撤退、答曰不知、又問韓麟春病愈否、答曰不日可以下山、（三十日下午十鐘）

【北京】昨夜帥府會議、李玉麟報告赴晉結果、似對徐鴻賓最初報告、頗不同、（三十日）

【天津】大名鎮守使孫殿英、奉召晉京、商攻豫軍事、（二十九日下午六鐘）

⊙孫傳芳向魯張告急

【北京】孫傳芳急電催魯軍增援後防、魯即撥張敬堯許琨兩部開蚌、（三十日下午十鐘）

【北京】甯某領館、昨日電京、謂甯漢已聯、海軍仍向北岸發砲、褚玉璞赴蚌相度形勢、似孫軍尚須魯軍赴蚌援助云、（三十日下午二鐘）

【濟南】今早魯三軍長程國瑞、十三軍長劉志陸、由蚌埠返濟、報告皖北進行計劃、（二十九日下午二鐘）

【濟南】今午張敬堯由津抵濟、定三十日赴徐、（二十九日下午六鐘）

【濟南】直褚在蚌與孫商妥之軍事計劃、須待張宗昌返濟請示、方進行、（二十九日）

⊙粵中央銀行增加基金

▲財部籌三百萬維持紙幣

【香港】財部維持紙幣辦法、决將九月份庫劵延期收回、可得百萬、各機關政費暫緩發足、可得百萬、裁釐加稅既展期、即向各釐稅預徵百萬、共三百萬、撥充中行基金、并容納商民意見、二十九日起、准自由買賣紙幣、商人二十九日開盤、紙幣即由暗盤八九漲至九三四、是日中行擠兌者大減、同時增設小兌換處、以利便貧民、人民對紙幣已抱樂觀、三數日後、可復原價、（三十日下午八鐘）

【廣州】四商會二十七日開聯席會議、討論維持中央紙幣、議决組織商界臨時存款中央銀行經理委員會、其辦法係由該會担任封存紙幣三百萬元、作為貸款與政府、由政府給以二五附加稅為担保品、（三十日上午八鐘）

【廣州】二十九日商界臨時存款中行經理委員會、開第一次會議、關於請商店蓋章承認通用紙幣案、三十日可實行、對於籌三百萬元收集紙幣、由政府給以二五附加稅為担保、期限兩月、月息一分等手續、議決由四商會各派代表一人、三十日聯合往謁古應芬、俾切實磋商、（三十日上午八鐘）

⊙滿蒙問題之覺書

【北京】奉各界對日領吉田所提滿蒙問題覺書、認為警告、初甚張皇、其實覺書係備忘錄、英語稱美莫洛獨、國際上視覺書分量甚輕、儘可拒絕、亦可駁覆、且可延期、毫無哀的美敦意味、此間外部對此甚為整暇、各界亦未有注意與討論此問題者、（三十日）

⊙閩省清黨勦結束

【福州】清黨限九月一日結束、寄押公安局二十餘名嫌疑犯、將移法院、（三十日下午一鐘）

【福州】民廳令公安局、派員赴邵案無辜被毀之林宅履勘、擬開修理破漏、須萬餘元、（三十日下午一鐘）

【廈門】清黨時被捕解省之黃晡樹釋出來廈、昨赴菲列賓、（三十日下午十一鐘）

【福州】省黨部二十九日召集各界、開擁護關稅自主籌備大會、（三十日下午一鐘）

⊙粵省展緩裁釐

【香港】粵海關佈告、照舊徵收釐捐、（三十日下午八鐘）

⊙閩南之匪氛

【廈門】南靖縣長被匪擄後、勒贖六萬、

【廈門】海澄新安鄉民自捕匪二十人解漳州、又石塘鄉謝滿珊等聯十餘鄉捕匪十六名、昨日解廈、中途脫縛、推謝等墜水、駕船向同安逸去、（三十日下午十一鐘）

【福州】省府據詔安縣長探報、陳炯明運動著匪楊德、謀不軌行動、昨咨請海軍總部行營、派隊前往、並聞該縣有大械鬥、（三十日）

⊙張作霖祀孔記

【北京】今日午后、各馬路鋪黃土、為張作霖今夜祀孔過道、（三十日下午十鐘）

⊙江瀚大發牢騷

【北京】江瀚函劉哲、國務院接收故宮軍機處檔案、因圖書編輯未竣、故函請暫留應用、乃院不滿意、咄咄相逼、致故宮維持會有動搖之勢、瀚老不曉事、已可概見、何堪承乏大庠、請辭文科學長、並將聘書繳還、（三十日下午二鐘）

⊙本溪湖工潮解决

【北京】奉天本溪湖日鐵廠罷工、中日軍隊前往彈壓、現已復工、中日軍即撤退、工人之死傷尚無瞻卹辦法、（三十日下午二鐘）

⊙雜電一束

【香港】粵各界定九月四日在東較塲開會、挽留蔣介石及國府五委員、并組擁護中央銀紙委員會、（三十日下午八鐘）

【香港】公安局二十八日到小東門三民印務局搜查、搜出破壞金融傳單數十綑、及暗殺團名冊數本、拘捕十四人、（三十日下午八鐘）

【香港】錢大鈞調南雄十八・十九・五十九三團赴贛南剿匪、（三十日下午八鐘）

【香港】政治分會委朱家驊為兩廣地質調查所所長、令總部認眞飭屬維持治安、（三十日下午八鐘）

【福州】楊樹莊致電省委員、二十七日已抵滬、（三十日下午一鐘）

【福州】兵工兼造幣廠、改委中行長舒厚德、（三十日下午一鐘）

【北京】國民晚報記者張某、因登載法大宣言被傳、（三十日下午十二）

【北京】日人宣傳奉方與唐生智已接洽、唐代表已回漢等語、（三十日下午二鐘）

【北京】吉林開始嚴查各學校、以防黨化、日內并將檢查郵件、（三十日下午十鐘）

【北京】王琦備車赴濟南、（三十日下午十鐘）

【北京】關稅華委員會定一日再開、將章程改變、并添委委員、（三十日下午十鐘）

【北京】津關聞上海發生虎列拉、二十九日起、檢查上海來輪、（三十日下午十鐘）

【北京】蒙藏院裁員四十八名、仍將續裁、（三十日下午十一鐘）

各社電訊

【天津】駐津美艦、已開回兩艘、（二十九日）

【天津】京榆間鐵路輸送鹽斤、九月一日起徵收特別稅五分、以三個月為限、（二十九日）

【天津】寇英傑二十八晨、由京來津、張敬堯二十八晚由京來津、（二十九日下午六鐘）

⊙日本滿蒙政策之進行

▲電通社三十日東京電 日本各方面有主張設置滿蒙政策實行之最高機關者、推滿鐵社長為會長、此案明日交行政審議會審議、

▲國聞社三十日北京電 滿蒙交涉本週內將續開、日方謂現因日領與莫德惠不洽、故與張談、尚屬地方性質、如改與京交涉時、仍當與外部接洽、閣最注意鐵路問題、

⊙美富豪之飛行癖

▲抱飛渡大西洋之大志

▲路透社二十九日倫敦電 美國鉅富勒文即於七月八日偕張白林飛渡大西洋、而抵歐洲者、自抵歐以來、因司機者人選問題未定、以致未飛回美國、勒文自雇一機、名哥倫比亞女士號、存於巴黎停機塲中已數星期、勒文又延聘法人德羅與為司機人、締結僱契一年、薪水十萬法郎、但勒文與德羅意見不盡融洽、致飛行無期、今日勒文忽獨至停機塲、其意似在試驗其機之引擎、乃機既飛起、逕向北去、德羅與亦即另乘一機追之、但午後勒文已抵倫敦停車塲矣、到時勒文在天空回旋數次、落而復起、幾與觀象台之高塔相觸、生死間不容髮、見者駭然、但勒文卒神色鎮定、安然落地、據稱渠亟欲飛回美國、不願再待、故决計自為之、渠可自行司機橫越大西洋云、

▲路透社二十九日巴黎電 勒文既去、德羅與大憤、謂將研究可否在倫敦扣留哥倫比亞女士號飛機云、

▲路透社二十九日倫敦電 勒文語新聞記者、渠非脫逃、德羅與儘可依照合同領取薪水、但渠覺與一不諳英語之人同渡大西洋、實為大錯云、勒文非被德羅與所追、乃為一法陸軍飛機所追、勒文宣稱、渠將擇一英國駕機者與之同乘哥倫比亞女士號飛回紐約、英國駕機員投書自薦者已有二十八人、勒文又謂渠必為由英飛越大西洋之第一人、

▲路透社三十日巴黎電 聞勒文已命其巴黎之銀行依照合同付德羅與十萬佛郎、

⊙墨西哥銀礦工潮

▲路透社二十九日墨京電 安巴羅銀礦工人因反對薩樊案、罷工包圍英美職員、並擬奪取礦產、現悉並無暴動、吸水工作依然進行、官塲與礦工間刻正從事談判、

旅滬南開校友會通告 本會訂於九月一日（星期四）晚六時假西藏路一品香開聚餐會歡迎母校校長張伯苓先生等凡在滬南開校友務請屆時蒞會無任盼禱

注意謹防假冒 戒煙 功效神奇 百發百中 當面可試 萬應萬靈

德國百補戒煙丸 [illegible]

德羅洋行

上海 中國瘋病醫院 專治各種風濕筋骨痿痛四肢麻木口眼歪斜龜背瘋大麻瘋鶴膝瘋痛瘋癲瘋癆瘋肝瘋半肢瘋新久瘋癱不能行動七十二種重大疑難瘋病當日見鬆立可痊愈包醫面議院址虹口朱家木橋堍新記浜路

人間蟠桃其惟此乎

蟠桃為王母生誕用以饗衆仙賓者也。然此乃傳說。非世間所有。人壽往往為痛楚病苦所折減。康健快樂長生盡失。[illegible]

▲主治▼ 腰痠背痛 風濕骨痛 淋濁遺精 小便赤熱 膀胱失司 便溺症

▲各大藥房均有出售 上海郵政信箱一四五號

第威德補腎丸

袁製 骨痛精 陳布雷書

主治 瘋濕骨痛 夾濕瘋防 酒瘋腳痛 手足拘攣 腦骨對痛 屬背腰痛 骨節酸楚 偏正頭瘋 鶴膝瘋痛 筋絡奔痛 邪瘋感胃 半身不遂

◀價目每瓶一元▶

上海新西橋北首

濟華堂藥房發行

分設 鎮江又新街口 蘇州石路中市

各埠先施永安新新公司代售均有函購寄費加一 辦明認商標

特乙 4412

腎病的對症藥 厥惟廣嗣金丹

腎為先天之源五臟之本十二脈之根也故腎之衰健關係生命之修短本廣嗣金丹為醫腎對症藥石凡先天不足後天失調或少年斵傷遺滑精陽萎不病之等症速服此丹按日服之不但培元固本[illegible]則鬚髮轉黑視若明尤妙在四時可添精補嗣續延年[illegible]假冒認明金盒內有辦眞方是的眞[illegible]

每盒二元 每料十六盒廿八元 雙料每盒五元 試服一元

各省分支皆有出售 外埠函購寄費另加

上海甯波路盆湯弄 崔氏瓣香廬啓

偉達洋行 霞飛路卅一號 電話中三九九四號

法國金鋼鑽牌 脚踏車及機車

脚踏車 光車每部六十元 發批格外克己

包用包修現銀拔付均可

上海公墓

●地點 滬北殷行鄉 ●接洽處 甯波路一三六號 ●電話 中央二六九六 ●章程函索即寄

胡雲樵相命

鄙人遍遊天下相多當今偉人今新蒞滬停車歇浦挾相命之術結翰墨之緣邦人君子幸垂察焉 諸君胸懷不決昧於進退者惠然顧我必有報稱 相命一元 寓跑馬廳西藏路一品香樓下三十三號候教

□中等以上學校適用

英文文學

□□□□ 商務印書館出版

英文泰西文學 Western Literature
每書二元五角
希臘羅馬文選 I, Greece and Rome
聖經及中古文選 II, The Bible and The Middle Ages
文藝復興時代文選 III, The Renaissance
近代文選 IV, Modern Times

莎氏樂府原本 The Students' Shakespeare
李爾王 King Lear 一元四角
麥克白 Macbeth 一元二角
威城商人 The Merchant of Venice 一元
罕姆雷脫 Hamlet 一元四角
羅密戀劇 Romeo and Juliet 一元二角

燕京大學叢書(名詩五種) The Yenching Series
詳註西西來王 King Robert of Sicily 三角
詳註古舟子詠 The Rime of the Ancient Mariner 四角
詳註亞脫王崩殂記 Morte D'Arthur 二角五分
詳註父子英雄 Sohrab and Rustum 四角
詳註佛羅屯戰記 The Battle of Flodden 三角五分

莎氏樂府鳥瞰 該撒大將 一元五角 The Beginner's Shakespeare: Julius Caesar
英文泰西詩選 浪漫運動期 一元六角 Western Poetry—the Romantic Movement
英文 新時代文選 三元 English Essays for the New Day
英文 古今名人演說集 二元 Orations: Past and Present
英文軼事選 一元六角 Short Stories for Chinese Students
精選英文短篇小說 一元六角 The World's Best Short Stories
英文 近世短篇小說 一元六角 Modern Short Stories for Chinese Students
高等英語劇選 五角 Advanced Dramatic Dialogues

尚有初級高級文學書數十種 詳見本館"圖書彙報"承索即寄
(丙9)

English Weekly
英語週刊
六一〇·六一一號

短散文義疏: The Thing That Lasts (610) The Snake (611)
商業與商業文: 謀事信之草稿 (610) 辦事所作之函之謄清本 (611)
青年文學叢話: 煩亂 (610,611)
現代名劇: 皇帝與乞丐 (611)
名家短篇小說: 蝿 (610)
安徒生神仙故事: 月亮所述的故事 (610,611)
英文短篇敍事百首: 制鬼 (611)
近代發明界小史: 電報 (610,611)
科學解答 (610)
公文選釋 (610)
學生英文 (610,611)
時事要聞 (610,611)

每冊三分 全年五十册 連郵費一元五角
商務印書館

海門周彥升先生著
壽愷堂集
書共八册 定價 毛邊紙三元二角 連史紙四元
先生以廣文歷主吳武壯張文襄諸公幕府、於學無所不窺、生平著述宏富、此三卷乃其手定詩文集也、哲嗣季誠君印以行世、學者人手一編、洵足爲研究國故之助、
商務印書館寄售

中華書局
□□□□□□
復業紀念
大廉價一個月
八月廿一號起九月二十號止

本版圖書：中小學教科書 各種新書古書 屏聯畫冊碑帖等 均照原售實價再打八折
雜誌預約 文具儀器 原版西書 做宋名片 均照原售實價再打九折

注意
△小學教科書搭用代價券者搭用現款之數目不再照廉價八折
△廉價以現款爲限非現款者不在此例
△各分局廉價與否由各分局酌定
上海棋盤街中華書局總店謹啓
(丁136)

文明書局 圖書文具 秋季大贈品大廉價
（地址）上海南京路中市 （日期）陽曆八月廿七日起一個月
本版書籍買一元送三角 碑帖畫冊買一元送二角 特價書外版書寄售書買一元送一角
儀器文具屏聯畫片一律照平時實價再打九折 學校用品另定特價特別低廉
中華書局商務印書館出版各書在兩家廉價期內照兩家章程辦理
（廉2） 丁A486

□高級商業簿記 再版
童傳中著 是書說理新穎方式美備極適商業學校教科或參攷之用 定價每冊大洋一元
代售處上海 中華書局 文明書局 中華職業學校
A戊2862

建設週刊第十七期出版
本期目錄
國民黨忠實同志團結起來……(耳)
其願不惡的上海商人……(南)
對一上海度量衡意見書……(施孔懷)
上海特別市農工商局行政計劃大綱草案
通信處上海同孚路大中里四四八號轉 總發行所及定報處上海四馬路泰東圖書局 代經售處光華書局及各埠各大書坊
丁A484

精刊岳武穆文集年譜 本編於岳之時文搜羅詳盡年譜尤詳其一生之事爲軍人之好模範凡從事軍營者宜備一部軍官學堂自當列爲評本 中紙大字每部大洋三元 存書無多早購爲幸 附售韻學指南二角 秘本舊小說五種一元 揚州夢二冊六角 褒鵰神編四冊八角 娥眉之雄二冊五角 上海四馬路大東書局代發行
丁A485

香港註冊
上海華洋德律風公司緊要通告
陽曆九月十五號星期四爲本公司即將出版之電話用戶新行名簿戶名登記最後一天逾期無論若何情形概不接收特此通告務希注意爲幸
秘書兼代理總經理泡德 C. W. Porter, C. A. 謹啟
江西路甲二十四號 一九二七年八月三十

大綸久記紡織股份有限公司召集第二屆股東年會公告
本公司定於舊曆九月初六日下午二時假座上海北京路朱家浜洋布公所開會報告營業帳略選舉監察人暨提議事項務希各股東准時蒞臨其因事不克出席者其他股東爲代表者須塡正式委託書交帶來會除按照股東名簿另發通知書入會證委託書選舉票等外特此公告再自八月初六日起至開會日止照章停止過戶
董事會謹啟
丁A 408 2

上海中南銀行出租廣告
建築堅固保管庫 出租大小保管箱
本行建築堅固保管庫備有最新式鋼製保管箱大小多種取價低廉租用便利如荷賜顧無任歡迎詳章函索即寄
地址漢口路七號 電話中六一一八一

時評

◉加工之害　（冷）

人盡知反對之害、而不知加工之害、實又過之、所謂加工之害者、非他、即我屢次所言推波助瀾之害是也、反對之害由於逆、由於逆者雖不適於性、而有時抑且有益於實際、即古人所云忠言逆耳利於行之類也、加工之害由於順、由於順者當時雖逞我心、而事後無不受其患者、即古人所稱其父殺人報仇、其子殺人行刦之類也、加工之害、心無分寸之人、決不知制、以爲此皆盡力於我者、於我有益而無損、不知過猶不及、昔人所知推波助瀾而無限制之徒、非爲至愚、即屬別有所爲、忠於所事者斷不若此也、故任事之人、苟能防制加工者、同於防制反對者、則意外之損害、自可減少矣、

各社電訊二

◉日政府決撤駐魯軍隊

▲日外務省之聲明書

▲東方社三十日東京電　三十日陸軍省公表山東方面之事態已安定、暫時我軍無駐彼之必要、故政府已決定撤兵、派遣部隊、概於九月七八日左右離青島、第十師團諸隊及特由國內派往之鐵路電報部隊、定九月十一二日左右在宇品登岸、各赴屯營所在地、滿洲駐劄師團所屬部隊、（野砲兵第二十聯隊第二大隊及工兵小隊）定九月八日左右在大連登陸、赴駐屯地還駐、

▲東方社三十日北京電　日本芳澤公使本日將日本決定撤退派往山東軍隊之公文、送交外交總長王蔭泰、關於撤兵之日本政府之聲明、今晚由日本公使館發表、

▲東方社三十日上海消息　駐滬日本總領事館發表日本外務大臣之聲明書如左、本國政府鑑於中國山東方面動亂之形勢、前爲保護本國僑民起見、立時派遣軍隊前往青島、果然該方面入於南北交戰漩渦、濟南青島間鐵道沿線地方擾亂之危險、迫於眉睫、我國派遣軍乃不得已而向濟南出發、幸而至今日本國僑民之保護、亦已完畢、終未見有何等不祥事件之發生、於是我國應行出兵之效果、可無疑慮矣、最近戰局已有變動、山東方面之事態已經平定、恐國人於近頃受戰亂之禍者、已認爲可以無虞、茲爲依照本國政府當初之聲明、即於此時將我國派遣軍撤退一事、定期實行、惟將來中國不獨該方面一處、凡屬多數本國僑民居住地方爲維持治安、並避免國人再受禍害起見、彼時日本政府將爲不得已而施行機宜自衛之措置、

▲東方社三十日東京電　日本政府本日聲明、撤退派往山東之軍隊、

▲電通社三十日東京電　日本派往山東之兵、本日得日皇裁可、即斷行撤退、並同時發表聲明書於中外、山東撤兵斷行、同時中日懸案解決之正式交涉、由北京奉天上海之日本代表、一齊向中國方面開始、

▲電通社三十日東京電　田中首相鈴木參謀總長、午后一時半、先後入謁日皇、奏請撤退山東出軍、得其裁可、即由參謀總長訓令長谷川司令官撤兵、

▲路透社二十九日東京電　首相田中今日在樞密院會議宣布政府決議於日內撤退魯省日兵、田中明日擬入覲日皇、現信乃欲得撤兵之准許、

▲路透社三十日東京電　陸軍省發表文告、謂現因魯省大局安靖、青島日兵定期九月七日八日撤退、政府亦發表撤兵文告、其結語含有警告曰、他日上述區域或中國他處之有許多日人僑寓者、其治安秩序如被擾動、而有妨害日僑安寧之虞、則政府不得不依時勢之需要取此自衛步驟云、

◉薛西爾辭職之動機

▲對英政府減軍政策不滿意

▲路透社二十八日倫敦電　報載薛西爾子爵昨晚與包爾溫晤談後、已允在包氏游歐時暫不辭職、但據今日午後確訊、薛已承認辭職脫離內閣、因不滿意於政府關於縮減軍備之政策也、故薛不赴日內瓦、薛函致首相、略謂渠之辭職、並非由於個人困難、渠對於白里志曼尤無怨言、渠與白在日內瓦密切合作、惟多數閣員與渠在縮減軍備之廣大政策上確無同意、渠意限制軍備乃今日最重要問題、政府務力應專注於此、裁軍籌備會議春季開會時、渠曾被迫維持難與成功誠意相應合之提議、惟渠參加新近大會時、以爲協定總可告成、距知事竟不成、其原因何在、他日國會集議或須說明、一言以蔽之、渠不同情於所奉之訓令、渠以爲協定未嘗不可成立、無須犧牲英國重大利益也云、包爾溫覆函准薛辭職、並謂薛對於政府新近或以前所有之任何異見、言之失實、當本政府就職後、外相張伯倫即在日內瓦演說中述英帝國對於和平觀念之同情、並歷屆政府得海外殖民地之完全援助、不獨在理論上主張公斷、即在事實上亦然、已自減軍備而逐國家安全所必要之限度、此種政策、實與薛所主張者無異、即有異見、亦與和平與裁軍之廣大政策無關、不過涉及負行此政策之方法而已、至於裁軍籌備委員會、則主席於委員股會議者、薛也、而草擬訓令者、亦薛也、海軍會議之詳情今未便多所論列、但渠可謂縱有異見、薛實言之過甚、海軍會議無功、英政府不堪負責、惟政府力謀調停到底、不顧效薛之悲觀、如華盛頓之會議、洛迦諾之條約、土爾其之解決、凡此進步、若從進軍備之解除、英國軍備經費逐年減少、現猶與海軍會議或尚可不獨減少海軍經費、且使彼此難題獲更好之諒解、前途固不乏大困難、但無退縮理由、政治家固從成功中得經驗、亦當從失敗中獲經驗、況裁軍一事、爲數十年來之難題、迄未有一勞永逸之解決者乎云、

◉新聞記者自由保障問題

▲戈公振在新聞專家會議之聲明

▲國聞社二十九日日內瓦電　戈公振今晨於國際新聞專家會議、作下列聲明、謂會議所決關於外國新聞記者被取締一事之決議、若僅係適用於特定國家、則彼無意見、但若係適用於世界全部、則彼不能不聲明數語、緣中國向無權干預在國內之外國新聞記者、因此彼等乃具由中國發送不負責任之新聞之特權、譬如最近曾有某美國記者、因欲發佈正確消息、力持新聞家確實無畏之主義、乃公然被上海美商會指摘、逐出會外、由此反證、可知外國在華記者、發送不利於中國之新聞、係得有外人之容許、而中國則不能加以取締、彼自到歐以來、已享得外國記者在歐之自由、乃在中國之外國新聞記者、反不獲享有在歐美外國記者之自由、是故前述議案祇能作爲不適用於世界全部、故本人根據事實、加以反對、

▲路透社二十九日日內瓦電　新聞界大會今日閉會、已通過一議案、請國際聯盟會速向各國政府交涉、俾制定法規、凡驅逐出境或撤銷留境護照之計畫、苟未徵求新聞記者委員會之意見、不得施之於新聞記者、大會又通過一案、主張撤除平時檢查、並要求公佈新聞應發交各報館及各通信社、不可有所軒輊、而傳遞之便利亦應同樣供給、日本通信社代表提議召集定期會議、俾研究此次會議之決議案、與主張是否由各國政府採行、此案已在大會成立、

◉粵局近聞

▲東方社三十日香港電　九月一日起之裁厘加稅、廣東政府或將單獨實施抑否之事、極爲外人所懸念、茲經省政府布告、謂奉南京政府命令、暫緩實施等語、勞働團體及其他各團體所組織之關稅自主演講會、曾極力主張實施自主、並會作示威游行、然今日已殆不成問題、中央銀行紙幣依然暴落、由梧返粵之李濟琛對此頗費周章、大槪以延期實施奢侈稅爲條件、向商會借欵三百萬元、暫作彌補、因値此財政的危機、李濟琛態度之表明、似亦暫時不成問題、

◉匪窟中之日船員近況

▲路透社三十日北京電　六月十日在板浦被匪擄去之日船長及船員若干人、茲據同時被擄而經釋回之板浦車站廚司報稱、諸人現幽禁距板浦七十里之某處、因食物惡劣、均患腹疾、追匪之官兵曾於二十六日施擊、匪死傷約二十人、但匪軍火甚足、彼等多屬白寶山之舊部、自稱鐵血軍、四鄉甚受其害云、

◉日沉艦事件之調查

▲東方社三十日東京電　關於美保關海面軍艦沉沒事件、組織一查問會、決以財部前海相爲委員長、查問會乃因調查事實而設、故因之當時之情況及責任之所在、當可明瞭矣、

◉英使調查西教士失蹤案

▲東方社三十日北京電　英國公使藍溥生氏關於在西藏之西國宣教師團遭慘殺事件、於本日照會外交部、要求派員調查真相、同時通電現正由西藏赴重慶之英國領事勃藍德氏、命其調查此案、

▲路透社三十日北京電　英使署已請外交部、調查據傳在藏邊遇害之三教士、並命現赴重慶查視情形之白倫特領事順便調查此案、

◉朝鮮總督齋藤留任

▲電通社三十日東京電　齋藤總督已決定留任、惟宇垣大將之位置問題、頗難解決、有任參謀總長說、惟鈴木大將似無辭職之意、

◉各國雜事

▲路透社三十日倫敦電　據喀爾喀特消息、荷船喀爾喀特號（五千五百四十一噸）由爪哇載糖赴印、今日在胡萊江口附近與德船某號互撞、現向下沉、

▲路透社三十日東京電　今日東京得訊、蘇俄飛行家希斯柯夫已由莫斯科飛抵平壤、捷克斯拉夫之飛行家史加拉亦飛抵該處、兩人均擬於明晨飛至東京、正不知誰將先抵、日政府新訂航空隔離條例、定期九月一日實行、故兩人均急欲於實行期前飛抵日本、

▲路透社二十九日墨京電　美國飛行家二人降落墨境、因未攜有飛於墨境之政府准狀、已被拘留、

▲路透社三十日德國墨尼克電　美人白匯克所乘之飛機今晨由倫敦飛來、在此落地、旋又飛往君士坦丁、

▲路透社三十日長崎電　昨晨離滬之日飛機因油不足、「不得已降落於長崎附近、但今日可經福岡而抵大阪、

▲東方社三十日東京電　闕屋宮內次官稱、皇后依然順調、侍醫頭之外二名當値、本日午後四時半、岩內御醫入宮拜診、今日中有無可賀之徵候尚不可知、然若有異狀、余亦當立往伺候也云云、

▲東方社三十日東京電　據本日宮內省發表、皇后現仍照常閱書、精神亦無異平時、就御產事之時期、尚未能預料、本預定爲九月初旬至中旬、但至今未見有何徵候、亦無可憂慮之事、惟其態度切迫之狀、確係事實、或於一兩日間見可賀之事、亦未可知也、

▲路透社三十日東京電　日后行將分娩、近數日內全國各處時有人民至各寺院祈禱后之安產、各報館主人及通訊社代表日夜在宮守候、如欲先得分娩消息、據每日發表之御醫報告、后體甚健、

▲電通社三十日東京電　美國關於禁酒、希望日美間訂立新條約、經過下月閣議、始行簽字、從本年十一月實行、照此條約、苟其酒不在美國起岸、即放其船內、亦可容許、於日本甚便、

▲電通社三十日東京電　民政黨總務會議決、義務敎育費俸給、全部歸國庫負擔、贊成者頗多、下屆議會或因此而解散、亦未可知、

▲電通社三十日東京電　川崎造船債權人會決議設置工廠、財閥從興業銀行借二千三百五十萬元、但興業銀行董事會拒絕之、

▲電通社三十日東京電　小川鐵相濫發免票、以致仙石前鐵相之整理、又等於零、

▲路透社二十九日紐約電　美國債券公司明日發行阿眞廷四千萬元公債、實收九九·五、年利六厘、此債將用以償還阿眞廷國有鐵路借款、

公電

◉南京軍事委員會參謀處電　各報館鑒、棲霞山烏龍山之敵、經我軍繳械後、敵人又從龍潭對岸大河口續偸渡江南、有五師三旅之衆、與我一三兩路軍在龍潭附近激戰兩晝夜、已於今晚十時、被我軍完全繳械、江南已無敵蹤、特聞、軍事委員會參謀處卅亥、

◉丹陽挽蔣大會電　各報轉蔣總司令鈞鑒、拜讀宣言、莫名驚恐、軍閥蠢動、餘孽猶然存在、邪徒還衛、黨基威動搖、際此千鈞一髮、豈容高臥東山、伏乞重返首都、完成北伐、蒼生霖雨、跂予望之、敬希鑒察、丹陽民衆挽留蔣總司令大會卯艷、

◉丹陽擁護關稅自主大會電　各報轉全國同志同胞均鑒、我國關稅、向爲外人所覇操、實業缺保護之利、貿易失持平之道、太阿倒持、憤慨何如、軍閥政府、飲鴆止渴、關會展開、二五即止、利之所在、還恤主權、今幸國民政府遵照總理遺囑、毅然宣言自主、基於民族主義、發爲民生調劑主張、丹陽民衆、聞訊歡騰、爰於本月二十九日集會、到者萬餘人、誓願擁護關稅自主、苟有阻撓、生死以之、謹聞、丹陽民衆擁護關稅自主大會卯艷、

國內要聞

◉北軍渡襲龍潭失敗

▲已被黨軍繳械

二十七日鎭江通信、國民革命軍、因戰略之關係、將江北軍隊、調集江南、各處要塞、以及各軍事重地、均有重兵防守、對於江防佈置尤爲嚴密、鎭江一帶、日前曾由十四師下戒嚴令、北軍從不致渡江、故人心極爲安定、不意昨（二十六）晨五時許、北軍約四百餘名、身着便衣、「強令十餘隻小划、由江北六合大河口方面偸渡、至龍潭登岸、當即秘密分往各處、並將離龍潭車站里許之軌道拆去、以是滬寗早車未能通行、旋經黨軍發覺、派遣伏軍於龍潭四近、下午一時許、並由鎭地增兵進擊、包圍二小時、將北軍之便衣軍隊、完全擊潰、計繳槍械百餘支、並立即將軌道修復、各車照常通行、茲錄駐鎭十四師參謀處致各機關函如下、「昨晨六時、敵約數百、由大河口方面企圖偸渡、當被我方發覺、故作不知、俟其渡畢、四面伏兵齊起、圍困數時、將敵完全擊潰、計是役繳槍百餘支、其餘殘敵向江邊及南京方面逃竄、肅清之期、即在目前、」

◉無錫快信

▲前方軍訊、此次孫軍渡江者、計有三路、第一路劉士林師之一團二營、第二路段承澤旅之一團一營、第一第二兩路、均被偸渡過江、第三路爲總指揮王葵、兵力在一師以上、仍在對江、未及渡過、該軍一二兩路渡江後、即被國軍第一第七兩軍取包圍勢擊散、俘獲孫軍旅長姚國英一名、

▲十四軍參謀處據報、賴世璜於南京發無線電至錫、謂江寗鎭烏衣山一帶之敵、經我軍擊潰、完全肅清、敵軍逃亡及船沉溺者、約四五千人、江寗鎭間之鐵軌、破壞過鉅、約須二三日方可修復、

▲十四軍軍需處向錫邑各稅收機關會同借洋六萬元、一俟領到軍費、即行如數發還、錫縣長已分函各方、定今（二十九）日下午二時、假縣署聞審堂會議籌措、

▲市黨部衛賓文王啓周許廣圻孫新吾許慶圻五人、均被特派員停止其黨員資格、

▲今（二十九）晨續得前方軍事勝利消息、民心頗爲鎭定、商市亦恢復原狀、（八月二十九日）

◉直魯軍對豫情況

▲戰訊尙沈寂

二十三日徐州通信、徐西對豫戰訊、連日甚爲沈寂、外傳業已開戰說不確、據直魯軍總部宣稱、魯二軍張敬堯之部伍、現調入西路、與直七旅張遜廷部、均在馬牧集劉堤圈一帶佈防、直一旅馬龍章二旅趙澂勛部、駐大李

主治
頭腦脹悶
眼花耳鳴
夢遺滑精
陽萎不舉
腰背疼痛
手足疲軟
食不甘味
健忘失眠

功效
滋補腦筋
眼明耳聰
補陰健陽
精液充足
腰伸背直
足力强健
胃口大開
寧神安睡

▲非洲樹皮丸
▲定價每瓶一元　每打十元
上海五洲大藥房總發行（總店四馬路　分店鐵大橋）
各埠分店及各大藥房均有出售

花柳場護身寶

涉足花柳場、難免傳染梅毒　淋濁　下疳　魚口　便毒　泡瘡　癬疥　橫痃、重則不能行動、輕則疼痛叫苦、服搽

哈蘭士內服外搽六零六、

藥到見效、重者服搽數日即能恢復行動、輕者服搽數時即能消失痛苦、連服連搽、無論何種毒症、除根絕患、誠欲涉足花柳場者之護身寶也、

價目　內服六零六聖藥每瓶洋一元七角五分　外搽六零六藥膏每盒洋一元　樣盒二角

上海四馬路中太和大藥房總發行
國內外各埠分店及各大藥房均有出售

莊、直六軍三十三旅秦毅・五十五旅丁來源・六十三旅倪占奎部、分駐碭山黃口、砲兵團楊光甲部、駐紮楊樓、三軍二十六師黃鳳岐部四十六師吳杰部、亦分駐徐西、沿隴海線佈防、對豫暫未攻擊、二軍長張敬堯、三軍長程國瑞、六軍長徐源泉、日前相繼北上、迄未返徐、緣此次對豫作戰、頗關重要、須俟北方幹部具體計畫妥定以後、方能進攻也、此間昨接濟南電訊、魯張將派秦海橋來徐、沿途傳達戰略、刻下不惟徐西一路沈寂、全路亦均未動員、直魯當此豫戰未起之際、恐後方有所牽制、亟欲先淸理地面、已派參議汪相九組織槍枝檢驗處、查驗人民自衛槍械、每枝收烙印費五角、其有黨軍遺棄槍枝、人民呈繳每枝給二十元、子彈每百粒三元、現已實行查驗、但四鄉土匪、已乘機竄起、環城十數里內、幾不能通行旅客、匪徒刦掠與農民激戰之事、時有所聞、直魯據報、一面令徐州戒嚴司令、嚴固城防、一面派兵出發、統由戒嚴司令何其昌主持、何所率之衞三團及手機關槍團、連日已分別出發、魯又以徐南皖北、發現大股土匪、恐損鐵道、與孫軍斷絕聯絡、特調五軍一百三十一旅朱玉賢部、於二十二日開三列車赴夾溝駐紮、又調技術隊王玉朋部一大隊、於二十二日開一列車赴南宿州駐紮、至孫軍在津浦南段情形、此間迄未接得孫之軍報、詳況不明、惟直魯方面、決以該路軍事、付之孫氏、而欲以己之全力、應付豫方也、

◎馮玉祥對直魯改取守勢

▲大名解圍之經過

八月二十四日天津通信、馮軍對於直魯、曾分三路進攻情形、已詳前函、嗣因蔣介石下野、而曹州碭山一帶之靳雲鶚部、復接乃兄雲鵬轉達奉方暗示、謂事成之後、決以豫督相酬、靳部遂退出曹碭、集中商邱、馮以靳之態度可疑、曾遣鹿鍾麟赴開封指揮、靳部婉詞謝絕、馮見局勢尙有周折、乃令鹿仍往彰德、撤回進攻德州滄州之軍隊、大名之圍以解、現在大德交通、亦已恢復原狀、據由大名來津避難人言、自謝玉田槍斃劉希賢（民團總團長即紅槍會大首領）釀成重大風雲後、直省騎兵軍長張心田、被紅槍會格殺、經王占元調停、紅槍會所提條件、褚玉璞完全承認、謝玉田撤差、以第三十五師師長孫殿英繼任冀南鎭守使、孫率部莅大名就職、人民以孫帶兵前來、違背條件、請孫將兵調駐距城五十里以外駐紮、孫不允、人民遂醞釀驅孫、適馮玉祥部梁壽愷軍、由彰德進攻德州、大名係必經之路、人民（即紅槍會）乃脅迫駐濮陽騎兵副軍長梁俊齋降馮、梁見正軍長張心田、業已死於非命、祗好委曲求全、歡迎馮軍通過濮陽淸豐、惟梁部旅長李福和團長呂存義、乘隙逃至大名、向孫告密、孫即將四門緊閉、堅守待援、大名城甚堅固、馮軍包圍二十餘日、不能攻下、至八月十日、孫部因彈盡糧絕、援兵不至、勢將餓死、城內人民、亦已餓死不少、紳士乃向孫警告、謂二十四小時內、如無力解圍、人民惟有開城乞降、孫謂救十餘萬生命、降人民則可、降敵則不可、紳士即將人民所提條件開出、㊀取銷各項苛捐、㊁取銷各縣參事會議事會、㊂停止預徵民國十七年錢糧、㊃大名城內永不駐兵、㊄各縣不供應軍隊一切給養、㊅軍隊不准向地方徵募民夫、孫立即簽字承認、遂爲變相之降敵、大名之圍乃解、南樂東明長垣等十餘縣、均懸靑天白日旗、馮軍遂越大名進攻德州、而奉軍第十一軍、已在冠縣掘壕防堵、自八月十二日起、馮軍圍攻冠縣、雙方屢進屢退、相持至二十一日、馮軍奉令自動退集彰德、孫殿英見勁敵已去、即將副軍長梁俊齋旅長何天雲、誘至大名城內槍斃、津浦北段及魯西各縣、乃得暫入小康狀態矣、

◎俄白黨活動之經過

俄國白黨、蓄志欲動、已非旦夕、茲探得其首領謝米諾夫氏、曾於今春進行一次、並議有具體之辦法、謝擔任於三個月內、召集白俄軍隊十萬人、餉械接濟、統歸自籌、以敵南軍、而火車運輸事宜、則由所經過之地方、接洽辦理、其要求則俟中國大定以後、由中國軍事當局、極力協商設法、務將此項白俄軍隊、運往東三省邊境、以便對赤俄作戰、其時中國亦須出兵十萬人、自備餉械、撥交謝氏指揮、以完成其復國之計畫、旋因長江中部戰事變遷、致未能即與當局訂約、謝近在北京、又申前議、日顧問亦加贊成、因之尙在秘密進行中、聞接洽者爲朱某、而籌備主任則爲唐某、惟某要人則以此事實、有喪失國權之虞、故極不願意云、

◎杭州快信

▲第四十軍賀部副官黃培嶽、昨押送大批軍械、車運到杭、並有砲二十餘尊、及砲兵百餘人、砲發該軍駐杭軍械修理處、士兵暫駐南星橋、

▲昨（二十九）夜有由滬開杭專車一列、滿載俘自前方之孫軍、軍服俱經剝去、鳩形鵠面、踞坐城站地上、聞此項俘兵、擬轉送浙東改編、

▲中等以上各學校預備開課甚忙、各學生亦陸續到杭、開課日期約在九月五日以前、

▲杭市銀根昨（二十九）忽較緊、錢業現水每百元升一角、今日可望鬆動、杭州造幣廠尙在停滯中、

▲前杭州市公安局長章烈往來甯滬、昨已有即日返杭消息、

▲省黨部淸黨委員會定月杪結束、未了事宜、交改組委員會接辦、

▲駐筧橋警備師第一團奉令調駐西湖、其第一營昨（二十九）已整隊步行至裡湖塡紮、營底雇汽車搬運、二三兩營明後日接續移駐、

▲第三十一軍司令部前設公立法校、現因該校開學在即、已於昨日移設舊提學使署辦公、

▲浙江捲菸統稅局長王鯤徙更動消息、喧傳多日、現聞已改委江蘇捲菸局委員史家麟接充、

▲杭市米業公所（即商民協會米業分會）前日會議糧食公開、省政府縣政府總商會省黨部等均派員出席、決議米價漲落原因、每五日報告縣政府一次、並決請省政府下令、嚴禁海門米石出洋、（以上三十日）

◎吳佩孚入川之反響

▲劉湘迭電楊森警告　▲省黨部主張捕吳懲辦

成都通信、吳佩孚自在鄭州失敗以來、蹤跡淹滯於宛洛嵩汝之間者、瞬將半載、此次突然間道入川、頗惹起各方面之注意、有謂其尙挾有政治上之野心、企圖捲土重來之計者、亦有謂其厭倦風塵、行將藉此優游山水以保餘年者、兩說併存、在吳氏自身、現尙無端倪露略之表現、惟吳氏此次窮蹙入川、與甲子失敗後避居岳陽、環境大不相同、在彼時與趙恒惕既有深切之關係、蕭耀南又其舊日之部屬、故舉動可以自由、今則四川已隸靑天白日旗幟之下、無論全川各將領意見頗不一致、即楊森一人之力量、亦恐不足以庇之、現時川中之實力派、惟劉湘手屈一指、當吳佩孚敗竄入川之消息到省、劉湘即拍一電於楊森、致其警告、略謂我蜀效忠黨國、咸走隸靑天白日旗幟下、而爲革命軍人、革命軍人之最大目的、即在打倒帝國主義及軍閥、吳佩孚本軍閥之尤、爲我革命軍出師北伐之目的物、若始仇之而終庇之、於自身政策、已不免陷於矛盾之現象、論理則國有常刑、論情宜勸之他徙、庶於公誼私交、兩不妨背云云、足見劉湘有不許吳佩孚在川之意、楊森之素性、向來偏情感而不合理智、惟其平日對於劉湘尙不敢十分立異、故吳佩孚挾其殘餘部衆二千餘人行抵巫山、楊森在萬縣聞訊、即率同二十軍師旅長、乘輪赴巫謁吳、勸吳徑赴白帝城居住、不必深入、免招各方之疑忌、白帝城者、即後漢之所謂永安宮、昭烈征吳失敗後遁駐蹕之所也、城在夔州府治東可十五里、瀕立江岸、俯瞰波心、風景爲下川東之冠、其部位稍稍在瞿塘灩澦堆下、爲三峽入峽之始、孤城落日、古木森然、其地風景極凄絕、舊城廢址、宛然存在、爲川東士夫夏日游憩之所、吳氏殆此清涼世界、不啻洞天福地、一切供應、俱由楊森擔認、顧吳雖指天誓日、自白決不爲政治活動、而四方之責言日至、川民尤銜之次骨、因援川一役、吳佩孚派北兵入川、川民大受其騷擾、及往歲劉湘驅逐袁祖銘返黔以後、吳尙迭電袁祖銘帶兵入川、吳佩孚之以兵禍川者、至於六七年之久、今吳既窮蹙來歸、論理論情、均當捕之、交付人民裁判、始昭公允、此說四川省黨部籌備處主張尤力、其餘各師旅中、如藍文彬唐子晉諸人、請求捕吳者、亦函電紛至、最近成都大學校長前四川省長張表方、以一電致川當道、中有言吳佩孚以軍閥禍國、罪不容誅、即其前年利用黔袁禍川、亦爲川人所痛恨、何能聽其入駐川境、川軍無功於革命、而反容受天下之公敵、將何以自白於國人、吳氏至今野心未死、應請速行逮捕懲治、其隨從軍隊、并繳械遣散等語、川人閱之大慰、惟楊森至今尙未履行、省黨部籌備處復直電劉湘、請轉飭楊森、捕治吳佩孚、劉覆電省黨部、有云吳子玉窮蹙來歸、湘亦極爲注意、昨經切電子惠、命意正復相同、誠以國民革命、首在打倒軍閥、吾川既在革命旗幟之下、均應恪守主義、凡屬反動勢力、當予澈底摒除、自不能聽其存留、致礙革命工作云云、有深知其中眞相者、謂川中將領、惟劉湘服從三民主義比較認眞、故其拒絕吳佩孚之態度、亦至堅決、惟省方對於楊森此等舉動、深表不滿、或者不至因此區區而又引起全川戰禍也、

優等皮絲煙

絲色黃嫩　吸味淸香　裝璜雅觀　送禮咸宜　上海南京路五福街雙萬茂號

恆大錢莊

上海法租界鄭家木橋　山東漢口各埠有價停兌鈔票均可買賣如蒙光顧無任歡迎　詢即日答復　電話中央六八八二

專營中外各種金銀貨幣公債股票證券以及外埠匯兌　4323

大世界游覽儲蓄部存款章程

（甲）活期儲蓄　大洋一元即可儲存滿一百元期足一個月者贈遊券一張多則類推利息按月七厘每半年複利一次

（乙）零存整取　每月存洋五元（每戶五十元爲限）月贈游券二張定期三年期滿取本利洋二百十元六年者五百念六元九年者九百九十二元

（丙）整存整取　▲祇贈遊券不計利息　一百元爲一份（每戶以十份爲限）定期一年每份每月贈游券五張多則類推期滿還本二年者月贈游券六張三年者月贈游券七張

（丁）整存整取　▲既贈遊券又給利息　存洋一百元月贈遊券二張定期一年期滿取本利一百十元二年者一百廿四元三年者一百四十元五年者一百八十元

（戊）逐月付息　存洋一百元逐月付息月贈遊券一張定期一年每月支息八厘三年者九厘五年者一分

（己）對本對利　存洋一百元定期七年到期取本利洋二百元每月贈遊券二張多則類推

（庚）子女嫁娶　存洋二百元定期十五年備將來子女嫁娶之費期滿取本利洋一千元每年贈遊券四十張

（辛）長券存欵　存洋一千元定期一年年息八厘贈長年遊券一張

◎注意　本儲蓄部辦公時間下午二時至十時（電話）中央六〇七號

◎川中二劉之最近行動

成都通信、川省政局空氣、近又趨入混沌中、所謂鄧田劉（存厚）派人與馮唐聯絡也、劉（湘）賴又與黔周締盟也、種種傳說、不一而足、劉湘近日注意於籌欵、而劉文輝在此時局嚴重中、亦表示好整以暇、仍對軍民政務、欲加以整頓、茲分述如下、

（一）劉湘籌集鉅欵　劉湘近以負債五百萬元爲名、兼急需軍費約二百萬元、遂擬發流通劵七百萬元、經諭商人反對、復議改募公債、市民駱身齋等以劉氏所負額中、扣息已有二百餘萬元、此數實爲官商勾結侵蝕、不應償還、至發行公債、流弊滋多、更爲秕政、乃向劉氏痛哭流涕、呈請停發、劉氏不得已稍爲讓步、始決辦理期票二百萬元、以二五附稅及煤油特稅作抵、由商人組織基金保管會、已於七月二十九號實行接收、惟現時需用一百萬元現欵、舊曆六月半比期、即須扣現六十萬元、繼因各商號停止收交、各展限五日、又發短期票四十萬元、提五萬箱煤油作爲擔保、以三分扣息、此外另發公債二百萬元作償債用、此乃劉氏籌欵經過之略情也、按上述劉氏五百萬元債額、僅言其概數、其實僅四百萬元稍強、而其中扣息損失多至二百餘萬元、已過其半、聞扣息有高至十六分者、實屬駭人聽聞、當時重慶總商會會長曾禹卿與軍署財務課長奚致和、實負其責、故駱身齋等敢於直言無隱、然而劉氏爲若輩包庇、迄今未聞一加淸理也、

（二）劉文輝施政方針　前日二十四軍部召集各將領職員開善後會議、是日劉自乾軍長、曾對各將領僚屬、詳細發表、該軍今後施政之大要與計畫、大略如下、（一）關於軍事方面、略謂本軍經過此次南路逐劉成勳之戰事、確實認定武力非寄托在民衆身上、不能得最後勝利、現在軍事雖暫告一段落、今後的使命還大、第一要定本軍是四川的革命軍、是中國的革命軍、是四萬萬民衆的武力、不是我劉文輝的、也不是那一位師旅團營長的、本軍軍區內、可以說已由軍政時期進到訓政時期、務要做些有益於地方的事件、以作先聲、第二要大衆一心一致擁護革命、主張實行國民革命、開誠布公、共同擔任這個擔子、不可受人之蠱惑、彼此猜忌、須知道本軍已往的歷史、和未來的熱望、凡革命的武裝同志們、都要恪守三民主義、相親相愛、情同骨肉、任何人不能離間、不能蒙蔽挑撥、第三要尊重系統、將本軍全部士兵、看作革命的中心、只有整的、沒有零的、在軍區內只有二十四軍的司令部旅部團部、沒有單獨的司令部、旅部團部、凡在二十四軍旗下的武裝同志、無時間的久暫、無駐地的遠近、無部隊的大小、都是視同一律、誰也不能紊亂、第四要注重部隊的訓練、像此次出兵、能夠公買公賣不拉夫不擾民、算是消極的訓練收效、以後還要注意到積極方面、養成新興之武力、有修養有組織有紀律有效力、（二）關於財政方面、甲.財政公開、本軍軍區各縣財賦收入、一律公開、春間曾經召集道一次財務會議、由各縣代表議有辦法、各縣設有監察委員會、監察用途、務使點滴歸公、最近各縣人民、對於本軍財政情形、已有相當了解、乙.統收統支、本軍財政向來是統收統支、雖是守窮、總算定爲一律、這個系統、是要維持到底、丙.裁撤非法苛捐、軍區早已撤去、新收上南各縣、亦要大部裁撤、丁.整頓統收、一方面計畫整頓軍財政方案、一面防制一切弊端、（三）關於政務方面、本軍設有政務委員會、主持各縣政務、內分各股、一.對於任用行政人員、實行考試、分別錄用、二.對於教育、實行黨化、並會議厲行義務教育、整頓各縣行政種種方案、派員分區視查、三.對於實業、除召集行政會議外、幷派員認眞調查、各縣有縣實業會議、近據各縣報告、已有十餘縣遵照決案加增經費、擴大事業範圍、四.對於團務、軍區團務會議、係分三區辦理、現已結果、派本股主任兼傳六接洽劉甫澄、不日將明令公布一切議案、務期軍團融洽、同爲民衆武力、五.對於軍區行政人員、認眞獎懲、實行廉潔政治、六.遵重行政系統、嚴密行政組織、以後對於任用知事局長等等、自然是應該注重系統、不能紊亂、并要嚴密組織、使本軍區區域內、各縣地方政務、辦有成績、引起民衆觀念云云、

◎厦門陸戰隊接防漳州

▲林永謨任漳龍指揮

二十二日厦門通信、海軍陸戰隊接防漳州、醞釀多日、十三日陸隊莊團劉營乘海鷗砲艇出發、距行抵浮宮、被浮宮派三點會匪陳銘榮在岸上槍擊、退泊五支馬海面、十四日厦門警備司令部派副官謝某、率海軍巡防隊一營、約四百二十餘人、乘后海小輪抵五支馬、次日浮宮派與海門派會匪激鬥、結果海門派潰敗、匪首鄭天山林大帽子張朝棟均潛逃鼓浪嶼、陸戰隊得巡防隊之援、兵力大增、並乘兩派互鬥之機、於十五日晨在浮宮以海鷗開砲掩護、强迫登陸、並擊敗浮宮海澄派會匪、向白水營退去、當留陸隊莊營搜索浮宮石碼一帶會匪、謝副官率巡防隊向漳州急進、於是晚入漳、分駐漳城各要地、謝副官即正式向二十師第一補充團柏天民留未盡行之第二營長廖煜區接收防務、十六日早莊團劉營繼續入漳、除分駐各衙署外、並分兵進駐漳州附近南靖長泰各地、海澄石碼嵩嶼江東橋一帶、亦均留兵駐防、莊團入漳後、即發表閩厦海軍警備司令部告漳州各界宣言云、「旣自民國成立以來、吾閩屢受北方軍閥蹂躪、而漳屬被禍尤深、竊幸蔣總司令奮舉義旗、宣傳先總理遺訓、東南各省、再見天日、惟北敵未平、臥榻之側、豈容他人酣睡、蔣總司令毅然以掃清妖孽、統一南北爲己任、誓師北伐、馳電駐漳武裝同志諸君、共伸義舉、開誠佈公、以漳屬治安任務、責之本部、本司令敢不竭誠盡忠、繼承艱鉅、以期上對先總理在天之靈、並副蔣總司令責望之任、下慰漳屬父老兄弟期許之殷、用特選派莊團全部、並海軍巡防兩營、申明約束、剋日首途來漳、擇地分防、除維持治安外、總冀極力進行、以蔣總司令之心爲心、求竟先總理未竟之志、自維學識膚淺、凡我同志諸君、尙希時相策勵爲盼、敬佈腹心、諸維諒鑒」此海軍接防漳州之經過也、莊團尙有十一旅改編之林文英王書蕃兩營在省、日內來厦入漳、此外省方另調新編陸戰隊獨立第一二團何心灣邱鼎武兩團來厦塡防、漳州方面、省政府委林永謨爲漳龍指揮、在漳州設漳龍海軍指揮處、坐鎭漳厦、林氏日內即將赴漳、原駐漳之柏團廖營、十六日連營底掃數開赴石碼、乘順發雙和兩小輪來厦、十七日即轉輪回汕、柏團在漳收編之曾滄永民軍一營、於陸隊入漳後、退駐海澄、廖營旣行、曾亦遣散所部、來厦赴汕云、

◎閩南靖縣長被匪架擄

▲警備隊串通土匪在縣署擄去

二十六日厦門通信、海軍陸戰隊接防漳州、未及旬日、距漳三十里之南靖縣長周彬川・及警備隊長張祝九、忽以被匪自縣署中擄去、聞匪擄縣長事、數年來閩南尙未前聞也、此事軍政及社會各方面均極注意、茲紀其經過如次、

南靖縣地廣而無防軍、平日賴以維持地方者、僅縣署管轄之警備隊二十餘名、縣長周彬川五月到任、即易警備隊長、以厦人張祝九繼、警備隊半土著、半爲北人、非當地豪猾、即積年老兵、類皆不軌、周因是斥革十餘人、就地招補、但應徵者仍其儕類也、以是警備隊中人怨周而有此次事變、二十三晚十時許、周與警備隊長張祝九及南靖紳士二人、在縣長室閒談、忽有白巾裹首者二人、排闥入、一手長槍、一短槍、手短槍者、以槍擬周胸、操普通語曰、問汝有手槍二、藏何所、速出獻、否則死爾、周乃探囊出鑰、並示以藏槍處、令自取、繼復進四五人、白巾裹首如前狀、坐中二紳驚起欲避、匪止之曰無預若輩事、吾輩爲縣長與警備隊長來、唯幸勿以我輩居址告人、違者三日內死爾無失、二紳唯唯亦不敢動、匪旣得槍、乃出索縛周及隊長張祝九、然後大索署內、最近徵得之糧稅千餘元、及縣長以下員役行李、細微無餘、縣署警備隊至是亦入助匪動作、始知警隊固與匪串通者、搜掠既竟、匪二十餘人與警隊二十二人列隊押周及警隊長出城、至小溪河邊、先有船在、登船後、復派十餘人返縣署、運箱篋粗重物往、二次始畢、揚帆向上游駛去、擄周時夜未深、縣署附近尙演劇、周被縛過市時、縣民尙多見之者、次日（二十四）周之屬員科長某、派員至漳州向海軍漳龍指揮處告變、請派隊追救、漳龍指揮林永謨立派陸戰隊劉運乘汽車至南靖、向四鄉追查、但已無蹤、留城一日不得要領、次日（二十五）亦率隊返漳云、

地方通信

奉賢

▲張姦十三歲幼女　新塲蔣道明於去年選居南橋、價買楊姓十三歲幼女爲婢、而道明獸慾勃發、竟將此十三歲幼女、强迫姦汚、又恐被人察破、平日並加幽閉、嗣昨婢母病死催回、親戚見其行步艱難、詳爲詰問、始吐被姦情形、乃由婢父向縣起訴、經閔縣長飭人檢驗、見陰戶紅腫、內部腐爛、姦佔已有十次以上、當由該婢口供、在蔣家作婢年餘、在五月內、少爺時來調戲、有一日余在燒飯、少爺拖我至牀上、施行强迫、並將我口塞住、雖痛極欲號、不能出聲、事後又被其恐嚇、不敢聲張、其中有兩次在房內、少奶奶親眼目睹、亦不喝止、後婢下部發腫、少爺恐人議論、將我閉置一室、不許出入、此次母病來報、婢痛親心急、私自逃出、始得來縣告訴云云、閔縣長非常震怒、立即票拘蔣道明夫婦、拘案究辦、另諭婢父同回、先行醫治、

▲奉賢縣督學　奉賢縣督學、現由阮局長保薦戴源深、繼第四中山校長委任在案、學界方面、多不滿意、已紛起控告、昨日發現傳單數種、內敘該督學之劣跡、㊀平日借與董議長之銜頭、魚肉鄉民、㊁詐欺路金林・劇錫昌・陸財飾物、㊂教授講解錯誤、上課惰情遲到、惟奉賢學界、派別分歧、恐風潮一時不易平靜也、

▲公安局長行將就職　奉賢新任公安局長顧贊堯、委經兩月、遲未到任、而金前局長、已就禁烟局公安局等職務、急於交卸、迭次催促、現得回信、定九月一日蒞奉、二日接事、

▲賊傷事主案續誌　莊行東市錢姓六十一歲老婦王氏、在二十七夜、被賊擊斃一案、當由其孫錢新華稟報縣署、經閔志遊縣長於二十八早晨、偕陸承審員前往莊行詣驗、由檢驗吏楊祥生、依法檢驗、驗見耳後被鐵尺擊破一洞、深五寸、頭頂血破腦見、係致命之重要傷痕、查察形勢、賊從後門進來、在竈邊上屋、越過臨東、挖去樓窗入內、而該婦知有賊來、起來拒敵、致被賊擊、痛極倒臥、故兩手抱頭、血流牀席、現閔縣長回署、即限期通緝、

老人之難關

老人肺部衰弱、常感痰咳之苦、每當痰病發作之際、如過一重難關、

痰敵藥片

能化頑痰爲清水、且有補肺順氣諸功、老人每天服食數片、永無痰多咳嗆之患、竟因此而延其高壽、試服數天、奇效立見

大瓶大洋二元　小瓶大洋一元

上海四馬路中西大藥房發行
各省中西分號及全國各大藥房均有出售

地方通信二

蘇州

▲劉審題在押患病諮釋 在常被繳械之自稱第三軍長劉審題、及其部下旅長龐嘉韶等數人、解蘇押公安局後、因右足潰口發炎、連日延醫赴押所診治、無如病勢日重、一時恐難痊愈、昨日劉特懇託在蘇同鄉、以劉本人名義、致電南京國民政府李烈鈞氏、及上海許崇智代爲緩頰、以資保釋、

▲高檢廳長呈請辭職 江蘇高檢廳長陳福民、任職以來、因權限不清、辦事困難、遂於昨日呈請省政府司法廳辭職、文云、「呈爲權限未明、辦事困難、懇請辭職事、竊福民自受任以來、對於廳監所監督權限、曾經籲請申明、迄未奉有明文、竊念職務根於權限、區劃未清、進行極感不便、況自司法部成立後、歷奉文件、均有轉令與報字樣、似以全省所屬廳監所之成績、爲職廳辦事之考成、而鈞廳文告各屬、向係通行逕呈大部、鈞廳爲職廳直接上級機關、而付與職廳辦事責任、輕重懸殊、依違已爲兩難、如何能舉其職、況自入秋以來、天氣燠熱、夙痾復發、委有難於視事之情狀、爲此陳情、懇請辭職、伏祈鈞長照准施行、以免貽誤、」

▲商民協會委員總辭職 蘇州商民協會、自組織成立以來、因該會預算、尚未經省政府核准、所有一切開支、均由各委員暫墊、該會昨經常會議決、因經費無着、各委員全體總辭職、並定於三十一日、召集各業分會開會、報告一切經濟狀況、

▲商會商團公宴曹軍長 蘇州總商會及蘇州商團團本部各領袖、於昨日(三十)午刻、假座丁家巷鐵路飯店、設筵公宴革命軍第十七軍軍長曹萬順、以資聯絡軍民感情、席間並討論該軍給養問題、

▲市黨部爲汪烈士建築公墓 蘇州市黨部、以爲黨國而犧牲之汪伯樂烈士、其柩雖已由寄運蘇、但尚未安葬、現擬在虎邱山麓植樹場 撥地若干、建築汪烈士公墓、當函致吳縣公署、請予照撥、刻王縣長已轉函市政籌備處參事會、核議見復、一俟該會議決照撥、即可動工建築、

▲市政處改建南新橋 蘇州市政籌備處、以新閶門外南新橋、久已失修、崎嶇難行、且橋身甚高、車輛經過、異常危險、現決計將該橋重行改建、橋身改低四尺、橋木腐朽者、一律更換、以利交通、俟投標手續完畢、即實行動工改建、

崇明

▲杜少如解滬訊辦 八月二十五日民政廳派委員孟英、會同縣長田良駿、審理杜少如檢舉縣黨部執委縣政府科長案、孟詞意袒杜、民衆譁然、立開市民大會、表示反對、請求田縣長特派員滿黨委員會、行使職權、嚴懲杜犯、田縣長應民衆之要求、將杜看押公安局、二十七日夜半、杜之羽黨、於戒嚴期內、禁止夜航之時、密謀劫杜、將杜經理之大運輪、秘密升火、開往南通、經公安局察覺、特別戒嚴、將該輪扣住、未生事端、二十八日、地方當局、以地方防務空虛爲慮、急電上峯請示、旋接淞滬衛戍司令電、將杜犯解滬、業於今日由緝私營長乘通崇海水陸總指揮張綸獻、遞解滬部訊辦矣、

嘉定

▲縣公署改組縣政府 本邑縣公署、日前奉民政廳訓令、改組縣政府、分民治財政總務三科、民治科科長陳文鈞、財政科科長錢保泰、總務科科長錢邦傑、業已就職矣、

▲縣公安局長請假委代 本邑縣公安局長葛之覃、於本月二十七日、向縣政府請病假、業已允准、另委西門公安分局長李子寒、暫行彙代、李代局長於二十八日就職、

無錫

▲控追游藝會餘款之巨波 無錫市民衆、因縣市黨部市政府各機關、發起之慰勞十四軍將士大會、所有經費、以上次慶祝北伐勝利游藝會餘款三千一百十八元劃充外、不足之數、再行籌集、旋因該款被前市政局財政科長孫仲遠、任意挪用、以致款無着落、即由市民代表張名奇狃住孫仲遠、解入公安第一分局轉解公安局、已誌昨報、玆悉是晚十二時、即任市政局長孫新吾、偕其夫人及孫仲遠夫人、同至公安局大鬧特鬧、並稱孫仲遠係吳縣特派員、憑何罪拘押、妨礙黨務工作、誰負其咎、宋局長胡科員等、均以冷靜態度對付、孫等未得要領而去、昨日上午九時許、市民方面、組織請願團、向縣政府及十四軍軍部、籲請嚴辦孫氏昆仲以保存市款、上午十一時許、公安局審理是案後、即備文將孫仲遠張名奇、備文呈解縣政府、適與市民組織之請願團同人、不期而遇、於是一路高呼口號如「市政局長孫新吾捲包逃走」「請看朋比爲奸侵吞市款之孫仲遠」「打倒新貪官汚吏」「嚴辦冒充軍官之不肖黨員」等等、孫仲遠大有無地自容之概、下午一點三十五分、由縣署殷承審員開庭審訊、雙方辯論結果、即行宣佈庭論云、據張名奇供稱、前有北伐勝利大會餘款三千餘元、交由孫仲遠保管刻被吞沒不交、并稱前市政局長對於市款有舞弊情事、現組織市款監昇會清算、孫新吾已逃走、故將孫仲遠扭送公安局轉送司法核辦、質之孫仲遠、則稱北伐勝利大會餘款、已作正開支、所有市款、刻正移交云云、核供是否確實、不能憑信、既據張名奇供稱孫新吾已逃、則孫仲遠未便釋放、着送公安局由局長妥爲優待、又當縣政府開庭之際、有省黨部特派員高維立、向承審員發言云、我係省黨部無錫特派員、今日到庭、以黨員資格問話、孫仲遠爲國民黨忠實黨員、且爲省黨部吳縣特派員、不告黨部、擅行捕押、憑何理由、請即答覆、殷君見高特派員突在案旁發言、不禁愕然、答云、本案係公安局解來、兩既無質問之理由、官廳亦無答覆之必要、殷君未及作答、而旁聽席間魏光釗起立發言、認高特派員係包庇黨員作惡、擾亂法庭秩序、聽衆亦全堂鼓噪請願民衆亦隨聲和之、高自知失儀、逐向民衆疊辯、然已動衆憤、不容置辯、於是形勢益惡、幸由葉桐侯周含茹魏光釗張雲軒張凝卿等、將高君護至閱寄堂小坐、一面勸令民衆、靜聽縣長解決、事後即由俞縣長飭請縣黨部特別委員孫寶鏡、出作調人、由高君自行檢舉咨報向無錫市民道歉、以洩衆怒、即各自散去、下午七時、高君即召集縣市黨部聯合會討論、混稱民衆代表、侮辱高君案、結果擬通電省黨部、將爲首者飭縣懲辦、不知如何解決也、

▲漆業勞資糾紛破裂 本邑漆業糾紛、久懸未結、曾經勞資雙方、幾度磋商、迄無功效、茲悉資方自前晚在恒潤漆店開會議決對於勞方辦法後、昨日下午三時、仍在恒潤漆店開大同行會議、到吳松盛吳吉昌吳樹棠方養卿等九人、由吳松盛代表會議尤叔荃主席、報告開會宗旨、討論對於勞方條件、勝論紛紜、主張離鋪、在席諸人、均現不愉之色、遂致推翻原案、談判竟以破裂、正副董事見此情形、當場提出辭職、經衆挽留無效、以無結果而散、又店員聯合會方面、得悉此種結果後、遂假源昌漆號召集緊急會議、討論應付方法、

▲理髮業勞資糾紛已告解決 吾邑理髮業工會、因要求改良待遇、迭與資方發生糾紛、並釀成勞方罷業、資方停供膳食、幸經工聯總會及商民協會從中斡旋、未釀巨變、又經十四軍政治部代表俞仲暉、亦極力仲裁、遂訂定改善待遇條件八條、昨日上午、政治部代表·工聯總會代表·理髮業工會代表·均正式簽字、而資方對於第三第四兩條、尚表示否認、旋又經各代表種種開導、始於昨日下午四時許、已正式簽字、故該業糾紛、可望完全解決矣、

▲長雲市盜劫傷人案 縣屬長雲市吳蔣巷小填頭地方鄉民吳順金家、於前晚(二十七)十一時許、被匪徒七八人、携槍行刦、並搶傷事主吳順金及其妻吳周氏兩人、昨由其子阿宮、偕同地保來城報告縣署、由張承審員開庭訊問、據吳阿宮供稱、昨夜十一時、有匪徒七八人由前門打進、身穿制服、口操異鄉音、手携電筒手槍、將我看住、不放出外、我父順金被匪徒槍傷大腿、子彈未出、母周氏亦被槍傷臀部、子彈已出、搶刦以後、不知向何方逸去、現在傷人已送入兄弟醫院醫治、因急於料理傷人、所有被刦損失、尚未檢點清楚、次訊地保朱望龍供稱、昨夜吳阿宮家被刦、當時未知、今晨由阿宮說知、始悉、匪徒向何方逸去、亦未偵知、訊畢、一併飭回聽候勸驗訪緝、下午四時許、由縣署派司法錄事喬一琴、帶同沈檢驗吏前往兄弟醫院檢驗傷人、驗得所受槍傷、均係手槍子彈、幸受傷處均非要害、諒不致有性命之憂、

江陰

▲衛生會討論預防虎疫 江陰連日大軍過境、軍隊中有染虎疫者、蔓延日廣、城廂市區居民、或被傳染、三小時即已不救、死亡相繼、紅會福音各醫院、均告人滿之患、衛生會昨日(二十五)特開會議、討論預防方法、當由研究委員、擬訂預防虎疫傳單印發、一面函請公安局市政局、取締汚穢食品、並推代表三人、赴縣政府接洽、迅將街頭巷尾露積清理、以減疫勢、議畢散會、

▲紅卍字分會籌設醫院 本邑紅卍字分會、二十五日召集各會員開會、籌備醫院事宜、祝廷華主席、首由救濟主任鄭志先、報告上半年辦理收容所經過情形、繼由會計部幹事朱雲出、報告本會開辦以來帳略、討論後、決定分印徵信錄、分送各界、副會長朱介偷、報告籌備醫院緣起、公推鄭志先爲籌備主任、吳漱英爲顧問、醫院房屋、覓定城隍廟天乙由房全部、佈置修理、尚須時日、現下先在純陽堂內籌備、開辦費擬用本會存款五千元、不敷之數、由各會員捐募、常年費亦由會員設法籌募、議畢散會、

丹陽

▲縣黨部開會歡迎楊軍長 新任之八軍軍長楊杰、來丹駐防、已有數日、昨由縣黨部特別委員會發起、與清黨委員會及各團部、於今日假座縣黨部、開歡迎大會、共到代表三十餘人、頗稱一時之盛、

▲狄塘匪案續誌 大股土匪在狄塘地方放火擄掠詳情、已兩誌本報、自經五十八團軍隊擊敗後、又在倪莊等處救出被綁肉票男女八十三名、先後拿獲龔瑞和張玉珍朱得章三匪、隨帶至團部訊問、均直認焚掠不諱、今晨八時、由團部將該匪三名、綁赴西門練湖畔執行槍決、現聞此股土匪、已向丹徒辨界凌塘山一帶逃竄、復歸老巢、

鎮江

▲恢復監獄工場 本邑監獄、原設工場一所、內分織布結網兩種、出品優良、前因軍事、工場遂無形停止、自管獄員陳庭俊到任後、決意恢復工場、惟經費無着、現已呈准縣政府在帶徵貧民工場基金項下、暫撥洋三百元、以資開辦、

▲戒嚴司令部佈告安民 鎮江戒嚴司令部、昨發出佈告云、爲佈告事、照得本埠爲江南門戶、滬寧要衝、自政局變動後、謠言浮起、羣情惶惑、其中難免有共黨及不肖之徒、造作謠言、以淆聽聞、本司令奉命鎮攝此邦、負有治安全責、除飭軍警嚴緝查辦外、並函請各級黨部協助密查、務期拿辦淨盡而安地方、倘有父老昆季、探知此類歹徒、來部報告者、一經拿訊屬實、當予優獎、如若知情不報、經軍警探悉者、則與歹徒論罪、至各民衆、務希安心營業、勿得輕信謠言、自相驚擾、特此佈告、俾衆週知、

▲西鄉匪勢又復猖獗 丹徒縣西鄉老山角黃村一帶、前經軍隊駐防該處、日夜步哨、匪徒因稍斂跡、近日駐防該處之軍隊、奉令調往他處、匪徒遂又猖獗、前昨兩日、九擺渡居姓家、竟連接恐嚇信四封、黃村劉姓家、亦接信數封、聞該處鄉董、現擬來城請示辦法云、

▲金我報館被封 南馬路金我報館主筆董晤、因登載「李巡官政績之感應」及「縣黨部之官衙氣習」兩文、經市公安局封閉、

▲十四師捕獲大批土匪 昨日十四師司令部聞鄉間有十股土匪滋擾、當即派隊前往痛剿、現已捕獲百餘名、拘留於薛家巷第三小學內、以待訊究、

嘉興

▲新塍電燈廠糾紛已解決 嘉興新塍電燈廠、現由嘉興永明電燈公司承辦、並另易譚某爲經理、因內部工人、辦事不力、經譚經理將全部工人開除、致發生糾紛、旋由新塍總工會支會派員調解、並經總工會代理常務王錦塘、赴新會同地方公正人士、共同調解、廠工代表關少泉等、廠方代表沈谷如等、互相談判、結果廠方津貼各工友薪水各三月、雙方均已允許、並出妥協書、一場糾紛、可告解決矣、

▲塗改標語拘局究辦 嘉興市上所貼各種標語、每有被人撕毀及塗改情弊、日昨印刷者業職工會所貼標語、又被人塗改、經該工會查明係北大街線店主胡文良所爲、當即報告總工會轉報警所、於二十九日將胡拘獲、押於警所、現由總工會將此事經過情形、呈報縣黨部改組委員會核辦、

嘉善

▲警察經費實行增加 前楊詹二所長、因警察餉糈菲薄、不足維持個人生活、業經呈請增加、延擱至今、未見實行、現聞該所奉縣令、於本月起、三等警月餉八元五角、二等警月餉九元、一等警月餉九元五角、巡長月餉十三元、巡官月餉分十八元二十元、二等警所長月俸一百六十元、楓涇分所長月俸八十元、西塘天王各六十元、連辦公費、按月共增警費比較原額一千三百餘元、約增七百元左右、

▲城區房捐調查就緒 城區房租、前經縣署派員會同警所調查、現將齊全、故不日赴西塘各鎮從事調查、大約須本月底始可調查完畢、

硤石

▲嚴防徵收人員舞弊 財政廳昨令縣長及各徵收局長云、查中央政局、近稍有變動、一切政務、均仍照常進行、業經通電在案、惟値此軍事方殷、餉需至關緊要、各縣局對於徵收事宜、尤應格外注意、毋使徵收人員、乘此時機、有舞弊情事發現、一經查出、從嚴究辦、至徵起款項、並應隨時撥款濟用、不准匿留、各徵收機關、倘有擅離職守、捲款潛逃情事、照黨員背誓罪例條治罪、其各凜遵毋違、

▲建設委員會之人選 縣政府以本縣建設委員會、接奉省令催辦、亟應早日成立、所有建設委員人選、已遴定張鵬翔蔡君謙朱燕年胡源白諸君、業已分別函聘、訂期召集、

▲周軍布告安民 國軍二十六軍軍長兼浙江戒嚴司令周鳳岐、近以軍事時代、不免有反動份子、乘機造謠、特於日前頒發布告、略謂、蔣總司令下野、原爲激勸同志、至於本省治安、本部負責維持、倘有造謠惑衆、按法從嚴懲治云云、

▲南北貨業店員要求加薪 硤石南北貨業、不下二十餘家、店員達有二三百人、月俸最高者不過十元、少者僅一二元、際此百物昂貴之秋、實不足以維持生活、茲悉各店員於日前召集討論、並推定代表、向店主要求加薪、未識能達目的否、

湖州

▲漁業局行將開辦 自奉令裁厘後、所有各項稅則、均入手從事整理、但江浙漁業一層、現經財政部頒定條例·及保護漁業條規、業經部委江浙漁業事務局譚局長、將江浙兩省劃分爲二十二區、所有各區分局、早經委出、至舊湖屬第二十二區分局長、已委定錢三立充任、錢局長奉委後、逐親往舊湖屬長興德清孝豐吳興武康安吉六縣、視察漁業情形、約兩三日內即行設局開辦、

平湖

▲輿論機關斷而復續 本縣市民公報、自被清黨委員劉棣華、勒令停版後、本邑輿論機關、遂遇中斷、現有王鈍中陸拔塵等、創辦一平民日報、以提倡平民革命爲宗旨、呈請警所備案、當由縣警所轉呈縣政府核奪、現已批准、故該報已於二十六日創刊矣、又旅滬邑人戈默然君、近見平湖市民失報被封、桑梓輿論機關、又少一個、爰約同志發起一鴛湖新聲報社、將在滬印刷、在平發行、現方積極籌備、准於中秋節出版、

蕭山

▲開始徵收房租 蕭山縣政府前奉省令徵借市房金兩月、呂縣長會同局所長、派員調查各市房租額、實行遵令徵收、頃聞在城市屋住戶、已調查完竣、於今日(二十七)起已開始徵收矣、聞共計銀數四千五百餘元、

▲可憐三命同盡 蕭山西門柴林下、有貧民單阿位、家本貧苦、近以食指較繁、無以謀生、日前(二十五)其長子阿毛七歲、因無飯吃、向河中覓食溺斃、其家中有八十歲老母、愛孫心切、聞孫溺斃、於二十六亦懸樑自盡、其妻何氏、亦於夜間投河而死、現家中祇剩三歲一女及阿位二人矣、

▲開辦造紙廠消息 蕭山南鄉本爲產紙之區、近年各槽戶、以米珠薪桂、成本加重、大半歇業、刻該處富戶丁周沈三姓、發起籌辦一造紙工廠、定資本五萬元、現已預備進行、勘定河上店某姓大廈爲廠址、

▲錢業籌辦現洋濟市面 蕭山錢業、近以市上現欵缺乏、角子升至八分二盤大洋二千九百元、逐日現水時高、於日昨向杭紹籌辦現洋一萬元、藉以接濟市面、

紹興

▲警局查禁共產標語 紹興警察局、以近來僻地方、貼有擁護共產標語、淆惑人心、昨特出示布告、茲查近日本城窮僻小巷、忽發現擁護共產標語、此種煽動、最易淆惑人心、於地方治安、影響至鉅、本局長負維持秩序之責、復奉省電宣示撲滅共產禁令、似未便任其搗亂、除令飭各署所嚴密查禁外、合再布告、仰民衆一體知悉、

▲改組委員接收黨部 紹興縣黨部改組委員、已由省黨部委定馮思范黃維炳滕越英孫世優王錫榮莊文燾金百林等七人、除馮孫二委員在紹地外、各委員昨已到紹、定於二十九日接收、

寧波

▲女明星李旻麗返滬 本埠江北青年會、敦請上海電影界明星李旻麗、來甬演唱京劇、茲悉昨晚爲李女士登串之第二天、歌玉堂春一劇、字正腔圓、嗓音亦足、故頗得觀衆贊譽、該會原欲挽留二天、繼續演唱、無如李女士滬上劇務紛繁、不能更留、決定今日乘輪返滬、同來之男明星魏一飛余茂民、亦擬同船返滬、

▲汽水特稅行將實行 寧波市汽水印花稅稽徵處主任林蒸石、業已到甬數日、擬定辦公處在江北岸同興街、現已籌備就緒、正式成立、

▲鎮海砲台防備森嚴 鎮海要塞司令部司令張伯岐、自日前吳淞口外發現敵艦、對於海防、非常注意、該司令以鎮海爲浙東門戶、深恐有敵人軍艦游弋定鎮洋面、除令飭各砲台官佐督率兵士嚴防外、一面每至夜間、由笠山之宏遠砲台、放照探海燈、以防窺視、

肝胃氣痛丸

當時止痛 一瓶斷根

此丸藥性溫和男婦咸宜專治九種心肝胃氣痛新老各症雖多年老病百藥無效者保其於分鐘內止痛氣並治肚腹痞塊反胃噯酸噎膈腹痛等症無不立刻見效馬上止痛百試百驗一瓶斷根永不復發諸君如患以上各症購服他藥之未見效或竟治未能除根者勿再躭誤每瓶一元雙料二元外埠函購寄費加一郵票通用來函請寄總發行所●分銷處(南京)武定橋大油坊巷陳培卿醫寓(本埠)法租界方浜橋西築善里●總發行所●上海海寧路錫金公所東首渭安坊●同仁醫藥所啟電話北三四七八號

浙江玉環楚門源和信記酒坊經理得人聲明

源和信記酒坊營貨業六陳生理光緒念一年店東葉晉階聘嘉祥經理資本一千數百元馬氏秉性忠直商業精明經理三十餘年店業隆盛積資十餘萬除店東用去六萬餘元外尚存店貨田產街屋現洋等共估値洋七萬餘元其所以置買田房產業皆爲久遠之計初不料中途被人拆台也嗣舊東主去世子姪繁多現因店內小東家身在學界不願商業行分析店業僕等身任調人檢查歷年賬簿幷非有絲毫不苟意見才奇性厚倘該號業務不息其致富何可限量僕等商業同人特表而出之以爲該號得人之慶云爾

郭植任 葉惠人 仝啓

乙4240

請來參觀

一元貨品 半價物件

價值萬元

種類繁多 價廉物美

上海南京路三十三號

惠羅公司

夏季 大減價

竭誠歡迎

最後三天半

難得機會 幸勿錯過

禮拜三拍賣 上等住宅

魯意師摩洋行 始創自同治十三年 即一千八百七十四年

上等紅木房間傢私 洋琴

禮拜三拍賣 淨漬貨

魯意師摩洋行

禮拜三拍賣 上等住宅

宜和洋行 班胡特夜先生 恒豐洋行一 D377

禮拜四拍賣 法國衣料

不限價拍賣

魯意師摩洋行 D378

禮拜四拍賣 舊木器

宜和洋行 毛全泰 房間式 機打字 D378

禮拜五拍賣 住宅

魯意師摩洋行 D380

兗件洋行

始創自同治九年 即一千八百七十年

禮拜五拍賣 石 電

D381

瑞和洋行 禮拜五拍賣

D382

禮拜五拍賣 上等顧繡字畫 各種古董

魯意師摩洋行

繡屏 花壽 頂上 壽幛

C379

遺失聲明

甲B4110

遺失憑摺聲明

甲B4304

遺失田單聲明

甲B4146

支單被竊作廢

甲B4153

遺失莊摺

甲B4101

遺失匯票

乙B4433

遺失聲明

甲B4148

遺失聲明

甲B4146

遺失儲蓄證聲明

乙B4418

提單作廢

庚B2869

遺失派司

乙B4251

遺失道契權柄單聲明

BC 347

遺失派司

甲B 3992

遺失聲明

遺失存摺

甲B4087

遺失聲明

乙B 4355

離婚聲明

甲B4151

退保聲明

受股聲明

甲B4144

受推盤聲明

受推盤聲明

戊B2940

受推盤聲明

甲B4133

蔣樹榮即根生兒覽

乙B4421

招尋小孩

馥廷弟鑒

乙B4413

朱守正啟事

B乙4400

周仲良啟事

遷移啟事

甲B1140

禮和洋行棧通告

良藥奉贈

甲B4150

車租每小時四元

隨帶搬夫四名不另取費 代拆裝毫無損傷

總號三馬路 分號大世界西首 電話中央一九一三

為什麼？

久和門市部

四大聖藥

保育麟 愉快器 防毒美人趣 溫柔靈寶粉 愛立司洋行

招請西藥跑街及職員

乙B4410

招請抄圖員

甲B

德國工程師待聘

甲B

舊橡皮招買

B2929

上等住宅廉價出售

乙B4434

醫科招生

乙B

最新式洋房住宅廉價召租

乙B69

廠房基地招租

甲B4354

不取小租 店面召租

甲B 3935

美

滬杭甬鐵路醫官倪壽齡監製

笑散 咳散 溥愛醫藥社

八寶眼藥 立退紅腫翳障移星明目 除障退翳丸

上海濟生房 老藥房

程少卿眼科秘製八寶眼藥 明目還光丸

程少卿 德和

學生謀業機會

B7401

周文卿花柳專科

周君文卿獨擅其技斬輪老手

花柳全科最短時間

二十年於茲現值梅毒解毒藥品

六馬路存濟老醫局

法麟氏 立刻止痛止濁三天包好

立止白濁丸

白濁丸 橫痃丸 化毒丸 痔散 體虧白 補腎丸 濁丸 德法

程鳳生醫生秘製婦女聖藥

婦科調經丸

痛經丸 體虧白帶 經期腹 程鳳生 德和 內936

小腸疝氣丸

上海濟生 老藥房 費伯英

國民革命軍第卅一軍九十三師政治訓練處啟事

本處現奉軍政治部令暫時結束聽候改組所有本處工作人員均發遣散各員所佩臨時出入證一律取消特此登報聲明 十六・八・廿九

甲4125

緊要聲明

前在上海商業銀行存儲大洋三百四十元領有第六五五八號憑單一紙失茲憑簽字取出該單應即作廢如有糾葛與該行無涉 貢沛誠謹啟

甲0014

遺失田單

甲4091

福達兩門轎車出讓

車身及機器完好如新為一九二五年式因主人回美廉價出讓欲購者請至泗涇路五號向工程師接洽

上海商會會員 商辦 廣東銀行有限公司廣告

本銀行在香港註冊依照香港法律完全商辦 資本金定港洋一千萬元 已收足八百六十餘萬元另存公積金八十五萬元 總行設在香港 分行設於上海紐約舊金山廣州濱角漢口

江蘇銀行廣告

抵押放款 收省稅處 匯兌 各分行 堆棧 各種存款 總行 匯兌處

上海銀行公會會員 中華滙業銀行廣告

花旗銀行廣告

總行設在美國紐約華爾街五十五號 分行 資本盈餘及未分紅利美金一萬四千萬元

律師羅家衡受聘常年法律顧問

本律師茲受周獻卿君聘為常年法律顧問如有侵害周君名譽財產及其他一切法益情事本律師當依法盡保障之責特此通告 事務所霞飛路寶康里五十六號 電話西五千八百念三號

蘇綸紗廠 兩廠 召集股東大會

本廠定於陽曆九月十八日即陰曆八月廿三日下午一時在蘇州城內西百花巷借總商會地點舉行股東大會凡我股東務希於會期前三天內持股票至總商會掉換入場券以便屆期入席此次有緊要事件提議請各股東親自到會如不能到會須委託代表參預幸勿放棄為要

C4081

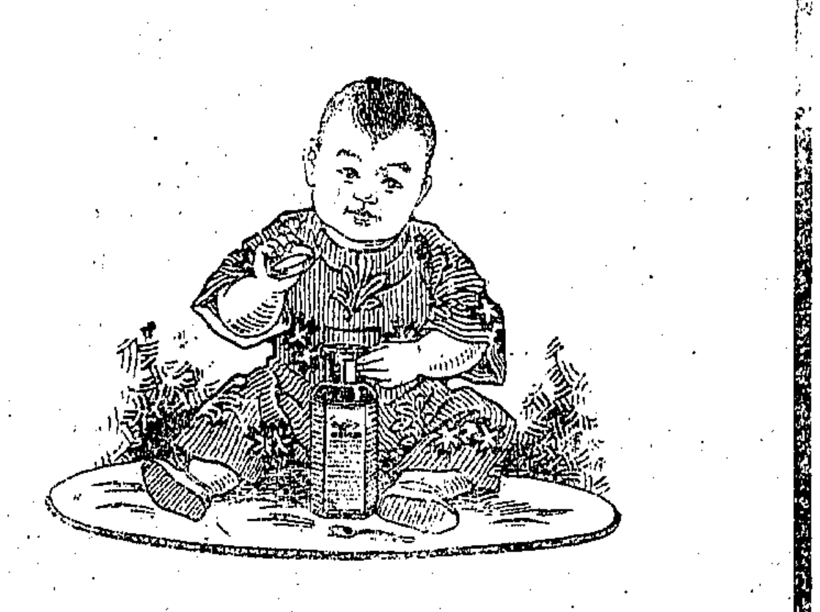

商標 解百勒 麥精魚肝油

TRADE MARK 'KEPLER' 商標

COD LIVER OIL with MALT EXTRACT

市上補劑品類極衆欲求其功效偉大毫無流弊者惟有「解百勒」麥精魚肝油此品性質和平滋味甜美長年久服無不咸宜能令小兒身體發育精神健旺肌肉豐盈百骨滿髓洵補品中之最完美者

此品均貼有華文仿單各大藥房均有發售

BURROUGHS WELLCOME & CO.,

(PROPRIETORS: THE WELLCOME FOUNDATION LTD., LONDON, ENGLAND)

將此券送至本行並附當郵資者贈送衛生良書一本

英京 上海 寶威大藥行 (英商寶威氏有限公司)

Sh-255

申報　教育消息

第八屆遠東運動大會特刊

第八屆遠東運動大會之第四日

◎菲昨晚獲得游泳錦標

▲菲第一……四十三分
▲日第二……三十九分
▲中第三……零分

◎日本又獲得棒球錦標

▲棒球賽中日菲各有四次比賽現日已勝中二次勝菲一次而菲又敗於中故日已奪得錦標

◎日獲女子排球表演勝利

▲日隊勝中隊二次菲未加入

昨日成績

▲網球(單打)……中勝日……二組全勝
▲排球……中勝日……二局全勝
▲籃球……中勝日……四七比二三
▲棒球……日勝中……四比一
▲全能……中日菲……(一)日二十二分(二)菲十六分(三)中四分
▲游泳……中日菲……菲獲得錦標
▲女子網球(表演)·日勝中二局全勝·獲得表演勝利
▲乒乓(表演)(個人)……幸田(日)獲錦標

今日秩序

▲下午二時……棒球……菲日……棒球場
▲下午三時……網球(雙打)……中日……網球場
▲下午三時……公開網球……網球場
▲下午三時半……全能……中日菲……田徑場
▲下午四時半……足球……中菲……足球場
▲下午六時……乒乓表演(團體)中日……籃球房
▲下午八時……公開游泳……虹口游泳池
▲下午八時半……籃球……菲日……棒球場

◎會場概述

昨爲第八屆遠東運動會之第四日、下午二時開始舉行、節目有棒球場之中日棒球比賽、網球場之中日網球單打、及公開網球賽、田徑賽場中之全能運動、足球場之中日排球比賽、及中日女子排球表演、籃球房之中日乒乓表演、虹口游泳池之中日菲游泳、及晚間之中日籃球比賽、到場人數以網球場爲最多、約有三千餘人、我軍大勝菲隊、決賽之權、已經獲得、同時日本隊向預時督、觀衆預知此次中日網球之戰、必爲劇烈、故觀衆甚爲擁擠、二時許到者亦甚多、殆至三時、六角座已無插足餘地、後至者類皆席地而坐、即二元一元座上、亦滿坑滿谷、可謂盛極、田徑賽中之全能運動、觀客並不擁擠、排球場中之觀客、因昨日有末次之中日女子排球表演、故出席者約有二千餘人、就中日本人以前次已勝我軍、故出場者甚爲擁擠、本埠日僑子女、且皆手執日本國旗、到場參觀、游泳池方面、觀客較少、至籃球場上、因我軍前爲菲軍所敗、故興緻較減、到場者不過千餘人、就興緻言、昨日各項比賽中、當首推中日之網球比賽、中日選手、都爲上乘、其攻守之神妙、與我軍發球及還擊之雄姿、尤足令觀衆拍掌叫好、然日隊之攻守、堪爲我軍之敵、優劣殊難明判、非至最後之一秒鐘、勝負誠難預料、故觀客興會、因之大增、次於網球場者、當推棒球場、開戰不久、我軍即獲一分、斯時歡呼之聲、有如雷震、殆後日隊奮勇圖進、日人方面之歡呼聲、於是大作、至田徑賽場中、則興會較爲遜色、排球場中、觀客歡呼之聲、雖並不高烈、然其與會、因中日女子排球表演之故、似不減於棒球場、此層可於到場人數證之、籃球房中之中日乒乓表演、臨時入場者須納入場費二角、入口處有童子軍分送中日國際乒乓球規則、到者人數、約有四百人、就中日人亦在不少也、

排球錦標

◎中國又大勝日本

▲第一局二十一比三中勝
▲第二局二十一比九中勝

中國排球隊、自遠東運動會開幕以來、一戰而勝日本、再戰而勝菲律濱、聲勢浩大、昨日下午三時半、又與日本作第二循環第一次賽於足球場、我國先以二十一對三勝第一局、繼以二十一對九勝第二局、兩戰兩勝、未見費力、四日來、所向無敵、勢如破竹、將來再戰而勝菲律濱、奪得錦標、無異探囊取物也、

▲第一局戰況

▲日本招架爲難　中國隊之球藝、久炙人口、戰鬬力之強盛、迥非幼稚之日本隊所能企其萬一、開賽後、我國即取猛力之攻擊、梁賀君首先入局、一發成功、中國遂獲一分、繼由日本打球、失效、陳煜年再攻、敵自招架爲難、立時增加三分、成四比零、此第一局最初之戰況也、

▲中國戀戰愈烈勢如破竹　繼陳而發球者爲黃培昌、發無不中、中無不勝、東洋人雖上天後亦疲於應付、而我國則興緻勃發、愈戰愈烈、數分鐘內、將日人打得落花流水、告苦無門、此時雖十一分時、日本仍爲零分、實是可憐、

▲黃培昌精神百倍　互換球場後、黃培昌依舊保持發球權、我軍乘着勝後之餘威、越打越兇、於是黃培昌精神百倍、一氣連得十二分、(合上半局計算)造成十六與零之比、開空前之新紀錄、亦云盛矣、

▲東洋人小有起色　日隊因所負過多、防守小心、我國以敵員一分未奪、亦抱手置習態、稍稍放鬆之心理、斯時由日隊鈴米二輪擊、用盡心力、爭得一分、惟實力不濟、未能久保其發球權耳、譚森景入局、造成十八與一之比、高橋還擊亦得一分、安居再擊、擊增一分、日本遂得三分矣、此日本球勢起色之時期也、然安居之一分、即爲最後之一分、

▲陳錫培收場第一局　日本隊剛才得鮮頭、中國軍忽又告奮勇、黎連檀一擊奏效、陳錫培兩發兩中、乃以廿一與三之比、得勝第一局、

▲附兩隊發球次序及得分表

中國隊

發球次序	姓名	發球得分
一	梁賀君	一分
二	陳煜年	三分
三	黃培昌	十二分
四	譚森景	二分
五	羅南科	〇分
六	陳錫炳	〇分
七	李仲生	一分
八	黎連檀	二分
九	陳錫培	未發
	共計	廿一分

日本隊

發球次序	姓名	發球得分
一	鵜澤豐三	〇分
二	張文宛	〇分
三	鈴米二	一分
四	江知吉二郎	〇分
五	高橋哲雄	一分
六	安居勤	一分
七	松本勝明	〇分
八	中村正吾	〇分
九	伊藤元老	〇分

▲第二局戰況

▲日軍開場得利　我國第一局、得之極易、故此局起、調換數人、且變更陣線、俾使比賽稍增興趣、松本先行抽擊、失利、中國攻、獲一分、但日本球勢、從此發展、中村繼松本之後入局、一攻再攻、均奏奇效、雖頑強之中國隊、亦爲之咋舌、瞬息之間、連獲四分、紀錄板上、高懸四與一之比、可謂一帆風順、

▲孫權一躍爭先　對方來勢不小、我軍力圖反攻、孫權發球、四擊四中、片刻間、一躍爭先、而爲五與四之比焉、

▲兩隊之堅持不下　從五比四後、雙方攻守、咸有精美之表演、分數之進行、殊覺不易、蓋多審愼將事、抵禦有方、於是成堅持之局面、莫由發展矣、斯時球在網之上端、忽去忽來、精彩良多、觀者之視線、亦隨球之趨向而注射、雙方旋起旋伏、準磁齊鳴、轉戰許久、中獲二分、日得一分、成七與五之比、

▲黃昆崙連得七分　繼及黃昆崙發球、我國頓時精神飄揚、擊撃得法、無往不利、黃先發四分、成十一比五、互換方向後、黃接續發球、又增三分、敵人受此痛打、軍心大喪、從此一蹶不振、交戰多時、成十八與九之比、相差適爲一倍、

▲陳煜年連中三元得勝利　最後發球者陳煜年、經四擊之鼓勵、士氣勝環、拍出之球、力道充足、使敵之手法、尤見工夫、此時日軍已失其抵抗力、結果陳煜年連中三元、終了第二局之比賽、我國遂以連戰兩局、再勝日本、

▲附兩隊發球次序及得分表

中國隊

發球次序	姓名	發球得分
一	李景藩	一分
二	孫權	六分
三	陳煜年	四分
四	譚森景	〇分
五	曾廷賢	一分
六	羅南科	〇分
七	黃昆崙	七分
八	黎連檀	一分
九	李仲生	一分
	共計	二十一分

日本隊

發球次序	姓名	發球得分
一	鵜澤豐三	一分
二	張文宛	〇分
三	足立立郎	〇分
四	江知吉二郎	一分
五	高橋哲雄	〇分
六	安居勤	一分
七	松本勝明	〇分
八	中村正吾	五分
九	早崎廣程	一分
	共計	九分

中日菲八項錦標成績表

田徑賽　日得錦標　菲列第二　中居第三
游泳　菲得錦標　日列第二　中居第三
全能　昨日結果　日二十二分　菲十六分　中四分

足球

國名	已賽次數	勝數	負數	百分數
中國	一	一	〇	一·〇〇〇
日本	二	一	一	五〇〇
菲律濱	一	〇	一	〇〇〇

排球

國名	已賽次數	勝數	負數	百分數
中國	三	三	〇	一·〇〇〇
菲律濱	二	一	一	五〇〇
日本	三	〇	三	〇〇〇

籃球

國名	已賽次數	勝數	負數	百分數
菲律濱	二	二	〇	一·〇〇〇
中國	三	二	一	六六六
日本	三	〇	三	〇〇〇

(註)苟日勝菲而菲敗於中、中國仍爲錦標、苟菲勝日而中勝菲、則中菲分數相等、中國仍有決賽奪標之資格、

網球

中勝菲而取得決賽權、中昨又勝日單打兩組、今日中日雙打一組、與明日中日單打兩組、共三組、中能得勝一組、即得本屆之錦標、

棒球

國名	已賽次數	勝數	負數	百分數
日本	三	三	〇	一·〇〇〇
中國	三	一	二	三三三
菲律濱	二	〇	二	〇

網球錦標

◎中日兩單打中全勝

▲林寶華以三對二勝日佐藤
▲邱飛海以三對零勝日相澤

網球單打及雙打比賽、吾國日前既勝菲律賓、遂取得決賽權、昨日下午四時、乃與日本行單打決戰、一組爲林寶華對佐藤、一組爲邱飛海對相澤、日本選手、素著盛名、歷居遠東網球錦標、向爲日本所得、吾國本屆選手、亦係海外歸來之專家、故實力雄厚、是以昨日蒸雙方之盛舉、來觀者、逐致千人、三面看臺、座爲之滿、其擁擠爲從來所未有、後至者、幾無插足之處、未得座位而環立四周者、亦不在少數、每遇吾國得勝則歡聲隨起、當兩組比賽完畢後、場中職員、將林邱二氏、高舉空中、十分高興、同時全場觀衆、亦皆狂呼鼓舞、揮帽歡迎、藉示祝賀、林邱之榮、亦中國之光也、此情此景、誠非筆墨所能盡其萬一、

昨中網球二單打全勝日比賽情形

(王開攝)
小圖兩健將(上)林寶華(下)邱飛海

▲林寶華與佐藤之戰

林寶華與佐藤之比賽、林以六對一·七對九·四對六·六對三·六對三、爭得勝利、雙方俱見工夫、林氏雖勝、已用盡九牛二虎之力矣、茲將比賽情形、分誌於下、

▲林大勝首盤　球賽開始後、吾國林寶華居場之北面、佐藤居南、首由林發球、一帆順風節節勝利、佐藤極力抵抗、竟有迎接不暇之勢、林乃連勝五局、萬衆歡呼、氣概激昂、日本佐藤乃出全力應付、亦獲一局、以後輪林發球、第一籤失利、後攻打猛力、又勝一籤、看來危險、幸憑發球之精巧、卒以六對一佔勝、

▲第二盤日急起直追　日選手佐藤既失第一盤、志在挽回、故第二盤之勝利、在所必爭、是以競爭益爲劇烈、佐藤節節進攻、絲毫不懈、手法靈敏、目光迅速、迎擊時、進退有方、乘虛深入、尤其所長、首局既勝、二局隨之、林努力招架、亦獲二局、計分板上、高懸各二、斯時雙方攻打之力、實難形容、比數自三與三·四與四·以至五與五、雙方緊緊追隨、絲毫不肯放鬆、但佐藤恆先居優勢、然後林氏平均之、其後則林先勝、而佐藤追隨之、由六對六而至七對七、勢均力敵、旋以林氏防守疏忽、被佐藤連獲兩局、以七對九失利、

▲第三盤林一蹶不振　各獲一盤後、於是雙方競爭、愈見劇烈、林則處處以攔網見長、用智取勝、手腕極爲玲瓏、心之所至、球即隨之、既勝首局、二局繼之、頗有蒸蒸日上之勢、安知佐藤一鼓前進、大顯身手、一而再、再而三、乘其餘威、又獲第四局、一躍而爲四與二之比、日乃轉敗爲勝、吾軍大創、幸能鼓其全力、步步緊隨、成爲各四之平局、終以氣力稍衰、被敵所乘、而又以四對六受挫焉、

▲第四盤林扶搖直上　第三盤完畢後、休息十分鐘、繼續比賽、吾國既以一對二失利、勢頗可危、故本盤之戰、誰勝誰負、關係甚大、倘日本勝、乃得最後勝利、若吾國勝、則尚有第五次之決戰、首由日佐藤發球、勝一籤、林乃出全副精神應戰、連勝四籤、而勝首局、林發球、連勝三籤、看得勝此局、已非難事、殊知佐藤原力充足、奮鬥精神、始終如一、霎時間、亦獲三籤、成爲平等、以後比數一上一下、而成平等者凡有四次、佐藤鼓其餘勇、終獲斯局、成各一之局面、林乃再接再厲、抖擻精神、爭奪優先、邁其過去經驗、攻打對手之弱點、果又連勝兩局、佐藤見來勢浩大、迎戰全力、前後招架、頗能稱手、林雖時用攔網抵抗、但佐藤眼快手快、常能利用兩邊深入、使無法挽救、遂亦連勝兩局、又成三與三之比、林乃平心靜氣、不慌不忙、愼從事、遇有機會、則攻其虛隙、果奏奇效、結果林以六對三勝、造成二與二盤之比、

▲第五盤林寶全力得勝　雙方各獲兩盤後、第五盤係決最後之雌雄、孰勝孰負、生死關頭、林先發球、連勝四籤、首建奇功、佐藤乃久戰老將、原非弱者、輪得發球、亦以兩籤佔先、後又各獲一籤、斯時佐藤頗有得勝希望、林乃迎頭有方、反敗爲勝、掌聲雷動、震於空霄、佐藤乃作困獸之鬥、卒能連勝兩局、以各二三比、表現於記錄板上、際此危迫之秋、雙方競爭之劇烈、實難勝述、後又各獲一局、斯時雙方因劇戰有二時餘、精疲力倦、而林乃鼓有餘勇、作最後之一戰、果能於萬衆熱烈之歡呼聲中、以六對三之比、博得最後之勝利、

▲邱飛海與相澤之戰

▲第一盤　邱一鼓作氣、連勝四局、頗見工夫、日本相澤、急起直追、亦勝兩局、雙方攻打、頗爲劇烈、繼又各得一局、成五與三之比、邱鼓其全力、乘勝進攻、抽球壓球、頗能稱手、結果以六對三勝首盤、

▲第二盤　吾國既勝首盤、日乃努力反攻、卒以首局主功、邱即追隨之、日又勝一局、邱節節進展、連獲三局、轉敗爲勝、日本相澤、抖擻精神、亦獲一局、爲四與三之比、又至五與三之比、吾國仍佔勝利、相澤鼓其勇力、努力應戰、幾使對方難於招架、果能連勝三局、成六對五之局面、反敗爲勝、嗣後乃互有進展、惟日占先著、邱乃一鼓作氣、連勝三局、遂以十對八之比佔勝、

▲第三盤　休息片刻、雙方繼續交戰、吾國既勝兩盤、故於第三盤之勝利、頗關重要、倘吾國佔勝、則已獲最後勝利、無容再賽、若日本佔勝、則尚有第四或第五盤之競爭、所以吾國對於此盤、極爲注意、且自開賽後、即以首角佔先、而日本奮發有爲、連勝二局、邱又以二局佔先、後又各獲二局、成五與四之比、於是雙方戰鬥、競爭尤烈、邱乘勝進攻、氣勢益壯、卒得最後勝利、比數爲六對四、

▲昨日兩組比賽職員　裁判員何家璧·梁官蓀·監察員梁建棠·周孝田·劉鑑·丁人鯤·張子璣·馬德泰(兼紀錄)王文彬·顏榮生·馮錫康·高恩荃·張悅聯·胡憲生·余志忠(兼紀錄)、

◎今日中日舉行雙打比賽

中日單打、已於昨日結束、吾國全勝二組、今日吾國林寶華與邱飛海搭配、與日本佐藤與相澤行雙打比賽、雙方球藝、均屬上乘、一旦相逢、角逐一場、定有一番盛況也、

籃球錦標

◎中國再勝日本

▲結果爲四十七與二十三之比
▲錦標當以明日中菲之戰爲決

中日籃球隊第二循環中之比賽、於昨晚仍在棒球場內舉行、未賽之前、天公又恐地板之不滑、稍灑數滴甘露、致令觀者退避三舍、而場上小工、則大爲忙碌、幸不久蘭天烏雲、看青天白日之面、歸入烏有之邦、於是此比賽始得安然過去、免得再做滑稽戲、結果中國以四十七對二十三獲勝、

▲勢均力敵時期　開始之初、日本即以敏捷之傳遞、擲中一球、然中國隊並不示弱、還他一個迅雷不及掩耳、且因日隊之犯規、饒上一分、反超乎其上、六月債、還得快、日隊亦即跟踪罰得一球、而造成三與三之比、平局、

▲中國摧敵時期　於時中隊前鋒易人、陣綫大形鞏固、球脫手竟籃而入者凡七次、都十二分、但以旁觀者之眼光觀察、雖則分數向上增、全隊聯絡工夫、却愈見其低、蓋多以個人身材占便宜而得分、且恃乎幸運、幸運果能終隨其後與否、則不得而知、人定可以勝天、還求之己、始能言勝利也、

▲日本反攻時期　中國隊既以十五與三之比、遙出日本之上、日本隊乃力謀抵制、場上但聞嘰咧咕嚕不絕、球似能懂得其要求及希望、亦相繼斷源、東六而入、居然也得十二分、時中國隊僅增加罰球一分耳、

▲中國穩固時期　至前半時終了時、中得十八分、日有十五分、相差甚微、中國隊極穩固勝利起見、不得不稍微資本、於是先後由中鋒右鋒左鋒右衛相繼換中、分數驟增至二十九、日本士氣已餒、毫不復有反攻之力、計後半時內、日本僅得八分、而中國得二十九分、比賽即於歡呼聲中告終、觀衆中有謂本年日遠機打者、此兩爲人人所希望、所願視、然事與願違、殊見不鮮、何能以此責球員耶、

一千六百米替換賽跑第一之菲隊(王開攝)

中國(四十七分)

姓名	職位	擲球	擲中	罰球	罰中	犯規	得分
陸鍾恩	右鋒	一五	二	八	四	〇	八
姚恩淡	左鋒	八	二	〇	〇	〇	四
孟玉琨	左鋒	二〇	五	三	一	一	一一
歐陽旭輝	中鋒	二九	七	七	四	二	一八
黎寶駿	右衛	一二	二	三	〇	一	四
李洲	右衛	一	〇	〇	〇	〇	〇
孫權	左衛	六	〇	〇	〇	一	〇
趙遂珠	左衛	一	一	〇	〇	一	二
總計		九二	一九	二一	九	六	四七

日本(二十三分)

姓名	職位	擲球	擲中	罰球	罰中	犯規	得分
野村	右鋒	九	一	三	二	一	四
清水	右鋒	九	三	一	一	一	七
大橋	左鋒	七	三	〇	〇	四	六
東城	中鋒	三	二	一	〇	一	四
中村	右衛	四	〇	〇	〇	一	〇
田中	左衛	二	一	一	〇	三	二
佐藤	左衛	二	〇	〇	〇	一	〇

前半時　中國一八　日本一五
後半時　中國二九　日本八
裁判員　舒鴻　檢察員　張國勛
計時員　張信孚　記分員　吳邦偉

游泳錦標

◎昨晚菲獲得錦標

▲三國總分數
(一)第一名——菲列濱四三分
(二)第二名——日本三九分
(三)第三名——中國零分

▲二百米俯泳(即蛙式游泳)破世界紀錄

昨晚爲第八屆遠東大會游泳最後決賽之期、故七時半座位、即滿次告滿、日人昨晚雖奮氣不俟終局而出場、然今日參觀者、仍甚踴躍、未舉行之前、菲選手依次施行按摩、蓋已抱定穫奪錦標之願、八時十分、報告員宣佈預備令、遂得開始作猛烈之競賽焉、

▲百米自由式決賽之情形　司令員總發口令而未放槍時、日僑以鼓勵其國之選手而呼名歡呼、聲勢猛烈、選手因感受刺激過甚、前後竟有兩次先行落水者、蓋最後之決賽、關係頗大、故心慌時、行爲自不免錯亂、此自然之理也、所望參觀者、以後在選手未會動作之先、最好保持安靜、俾司令者之說明及號令能傳達至選手、而選手亦能靜心專意聽司令者之指揮、則失誤機會、必可減少、或竟能全不發現、

▲四百米自由式決賽第一名之先弱後強　本項決賽當第二次第四次第六次曲池之出發端時、二九一號日人粟田氏每獨先到、此後則二九四號日人村上氏漸次趕上、以後速次往返、均村上氏獨先、且速率漸次加大、結果居然獲得第一名之優勝、就其比賽之全程觀之、蓋用「先讓後爭」之法、亦善於蓄力及巧於用力之運動員也、

▲二百米俯泳菲包辦且造成世界新紀錄　昨晚預賽菲人伊爾靈方沙氏以偏頭注視同伴之原故、引起日方之交涉、昨日伊爾氏一改前態、自下水後、專心一志、努力游行、目不旁瞬、儼然行所無事、故以最專一之努力、卒獲得優勝之結果、且創造可驚之世界的新紀錄、其改過之勇、技術之優、洵令人欽佩無已也、伊爾氏在昨日最後之爭奪、本已顯示其驚人之技術、昨日下水、其位次又恰在池之極右行、右邊臺上之日方參觀者、咸注意其姿勢、且有用手指其背脊而議論不已者、幸伊爾氏頗能自持、始終一致、未能絲毫改變其動作、其所以未受攻擊者、實因無懈可擊之故耳、

▲二百米替換賽後高興狂呼　在本項決賽完畢之後、日菲兩方之分數、各爲三十、以下祇有一項、此一項之勝敗、關係全盤之得失、千鈞一髮、此正其時、故二百米替換比賽之中、日方參觀者及菲方之全體選手均緊張過度、形勢甚爲嚴重、惟中國方面、以東隅所失太大、無桑榆補救之希望、故頗安閑寂靜、似無所動心然、此因各方心理不同所致、無足怪也、當接力屆第四人時、日菲爭奪尤烈、菲方以最強猛之將殿後、故最後之往復時、水花四飛、濺射客座、想當日納耳遜將軍之海戰、當亦不過是如是之奇觀、菲人得此項之勝利、計算分數、穩奪錦標、故其不規則之跳舞、齊聲合一之歡呼、同時並作、已經悶熱之游泳池、再加上且跳且呼之熱鬧、大有不堪其擾之趨勢焉、

▲昨晚游泳之結果

▲百米決賽(自由式)時間一分五秒又十分之二
第一名七六傑卡利亞(菲)、第二名七二歐卡(菲)、第三名二八八野田(日)、第四名七四歐司門(菲)、

▲四百米決賽(自由式)時間五分三十三秒十分之八
第一名二九四村上(日)、第二名二九一粟田(日)、第三名二九三兒玉(日)、第四名七八桑台康(菲)、

▲二百米決賽(蛙式)時間二分五十二秒又十分之九破世界紀錄
第一名八三伊爾台方沙(菲)、第二名八五阿拉薩特(菲)、第三名八六門度架(菲)、第四名八二吧德萊沙(菲)、

▲替換遊泳　時間一分五十三秒十分之一
第一菲列濱、第二日本、第三中國、

▲各項分數表

項目	第一	第二	第三	第四	日本分數	菲列濱分數
五十米(自由式)	菲	菲	日	日	三	八
百米(仰泳)	日	菲	日	菲	七	四
一千五百米(自由式)	日	日	日	日	十一	〇
二百米(蛙式)	菲	菲	菲	菲	〇	十一
四百米(自由式)	日	日	日	菲	十	一
一百米(自由式)	菲	菲	日	菲	二	九
二百米替換	菲	日			十	六
總分數					三九	四三

全能運動

⊙昨日比賽結果

▲菲得一千六百米替換賽跑第一
▲日得五項第一
▲日廿二分…菲十六分…中四分

全能運動、於昨日下午三時半、在田徑賽場舉行、三國選手、始終抱奮鬥之精神、互爭霸主、日菲人士、尤有破釜沉舟之決心、每次競賽、莫不奮勇爭前、會場精神、爲之振發、一千六百米接力跑、更爲日菲二國人士所注視、菲前屆日隊得第一、爲其榮譽計、勢不得不努力以保持之也、菲國健者、安肯自落人後、其抱必勝之念、於茲已久、槍聲中、見菲拔足前冲、勢若奔馬、日不即不離、遙彪隨進、有時會追前一米、惟不久又爲菲穿出、齊途四百米終點時、菲恒先一米而到、第一・第二・第三・三圈均如是、第四圈後菲選手愛司屈雷達、人才出衆、腳步大而且快、跑勢又甚美、最後數米間、又一鼓作氣、竟先到終點、時間三分二十八秒九、回顧日人、相差極微、可謂間不容髮焉、中國隊則居第三、菲隊係羅雄・帕狄拉卡司的・萊茄司・愛司屈雷達四人、五項運動、日得第一・第二・兩名、菲第三・第四・十項運動、織田幹雄(日)之成績甚佳、此君大有錦標希望、是日結果、日得二十二分、菲十六分、中四分、

▲今日舉行節目

今日下午三時半、仍在原場舉行、項目係十項運動後半部、㊀高欄、㊁鐵餅、㊂撑竿跳、㊃標槍、㊄一千五百米等及八百米接力跑等、

▲五項運動成績表

位次	姓名	國度		跳遠	標槍	二百米	鐵餅	一千五百米	總分
第一	星名泰	(日)	成績	六米三五	四六米〇一	二三秒四	三〇米九〇五	五分一五秒	
			分數	六三九	五一四	五九六	四七一	三二二	二五四二
第二	藤口寅一	(日)	成績	六米五一	四四米六八	二三秒九	二九米五一	五分一〇秒七	
			分數	六六八	四八九	五五五	四三九	三三八	二四八九
第三	羅亞	(菲)	成績	五米六零五	五〇米二二	二四秒七	三五米五五	五分四九秒八	
			分數	五一一	五八六	四九六	五七八	二二二	二三九三
第四	崛立士	(菲)	成績	六米二八	四五米六五	二三秒五	二八米七七五	五分四六秒四	
			分數	六二四	五零六	五八七	四二四	二三〇	二三七一
第五	福井行雄	(日)	成績	五米九六五	三八米	二三秒一	二九米二六	五分一一秒二	
			分數	五七一	三七八	六二三	四三四	三三六	二三四二
第六	桑谷	(菲)	成績	五米七一五	三八米〇七	二三秒三	二六米七五	五分一秒三	
			分數	五二六	三七九	六零五	三八〇	三七九	二三六九
第七	帕賽卜脫	(菲)	成績	五米六六五	四二米二二	二三秒五	二三米〇一	五分三二秒四	
			分數	五二一	四四六	五八七	三〇三	二六七	二二二四
第八	藤田康行	(日)	成績	五米五三	四〇米七三	二六秒一	三七米二六	六分二八秒七	
			分數	四九九	四二三	四一〇	六一九	一五一	二二〇一
第九	伊谷	(菲)	成績	六米二三五	四五米五三	二四秒六	二二米八二	六分二三秒五	
			分數	六一九	五〇四	五〇三	二九九	一五九	二〇八四
第十	蔡意平	(中)	成績	五米五〇	三八米四一	二五秒九	二九米七一	五分二八秒五	
			分數	四九四	三八四	四二一	四四四	二七九	二〇二三
第十一	石橋鐵夫	(日)	成績	五米三六	四一米零八	二五秒	二六米〇八	五分二八秒五	
			分數	四七一	四二八	四七六	三六六	二七九	二〇二〇

▲一千六百米替換跑

第一 菲律濱隊(羅雄・帕狄拉卡司的)萊茄司・愛司屈雷達)　第二日本隊(岡田・津島)(松重・桑田)　第三中國隊(侯成元・李威年)(徐紹武・卞鳳年)時間三分二十八秒九

▲十項運動前半部

名號	姓名	國度		百米	跳遠	鐵球	跳高	四百米	總分
五二	法南地士	(菲)	成績	一一秒五	六米一四	八米六七	一米六七二	五四秒六	
			分數	六三七	六〇二	三五九	五八七	五三五	二七二〇
五三	勃脈士	(菲)	成績	一二秒	五米六一	九米〇七五	一米五二二	五五秒五	
			分數	五四九	五一二	三八六	四七一	五〇六	二四二四
五四	卜塔與	(菲)	成績	一一秒六	六米二一	十米三八五	一米五七五	五五秒	
			分數	六一八	六一四	四八〇	五一一	五二二	二七四五
五五	塔梅亞	(菲)	成績	一二秒七	五米六三	八米八三	一米六二三	五八秒一	
			分數	四五〇	五一五	三七一	五四七	四三三	二三一六
二七五	織田幹雄	(日)	成績	一一秒四	六米九一五	九米六〇	一米七五一	五三秒六	
			分數	六五六	七四四	四二四	六五三	五七〇	三〇四七
二七六	小山滾一	(日)	成績	一一秒七	六米一七五	九米六五五	一米七五	五五秒	
			分數	五九九	六〇八	四二八	六五三	五二二	二八一〇
二七七	高田通	(日)	成績	一一秒八	六米一六	一一米二六五	一米五二二	五七秒	
			分數	五八二	六〇六	五四六	四七一	四六二	二六六七
二七八	笠原寬	(日)	成績	一一秒九	五米九八	九米七三五	一米五七	五七秒三	
			分數	五六六	五七四	四三三	五一一	四五四	二五三八
二七九	三木護雄	(日)	成績	一一秒六	六米四〇五	九米四五五	一米七〇	五五秒九	
			分數	六一八	六四九	四一四	六二〇	四九四	二七八五
二八〇	中澤米太郎	(日)	成績	一二秒五	六米〇二	十米八七	一米七五一	六〇秒三	
			分數	四七六	五八一	五一六	六五三	三八一	二六〇七
四五四	金岩	(中)	成績	一二秒二	五米五六五	八米二八五	一米五七五	五八秒二	
			分數	五一八	五〇四	三三五	五一一	四三〇	二二九八

棒球錦標

⊙日本獲得錦標

▲昨以四對一勝中
▲培皮羅斯之贈球爲日宮武所得

中國棒球隊、自前日戰敗菲律濱後、實抱無窮之希望、不幸昨仍敗於日本、則本屆錦標、爲日本所得、已無疑義、然中國隊雖遭挫折、成績確乎不弱、即日隊亦不敢輕視、可以豪矣、茲將昨日比賽摘要誌之、

▲中國隊之得分　比賽歷三局、各無所獲、第四局前半部、中國擊球時、余伯良得一安打、登第一壘、次者因日擲手連發四球、亦獲上第一壘之權利、余乃遞進至第二壘、後爲黎利擊球、球自一壘頭頂飛過、直轉而下、故一壘後退、右外場前進、均未能接得、余伯良即於此時乘機繞第三壘而歸、得一分焉、

▲宮武之本壘打　即於是局後半部、日本擲手宮武、從容一擊、球高而遠、直飛至短籬之外、宮氏乃安步越各壘而返、於是美擊球大王簽字寄贈之棒球一枚、驟然奪得、全場觀衆、莫不拍掌慶羨、

▲日本之再接再厲　第四局終、日本因宮武之得分、而與中國成一與一之平局、至第五局中、加藤又因本鄉之二壘打而得回歸本壘、占勝一分、追第七局內、加藤・町田、復相繼跑回、比數又增至四與一、勝負亦即於是大定矣、

▲兩隊比分表

隊名	日本 分數	日本 安打	中國 分數	中國 安打
第一局	〇	二	〇	〇
第二局	〇	〇	〇	〇
第三局	〇	〇	〇	一
第四局	一	二	一	二
第五局	一	一	〇	〇
第六局	〇	〇	〇	一
第七局	二	二	〇	〇
第八局	〇	〇	〇	〇
第九局	×	×	〇	〇
總數	四	七	一	四

女子排球表演

⊙日本獲表演勝利

▲昨又勝中二局
▲第一局廿一比五日勝
▲第二局廿一比四日勝
▲日已連勝兩次無須再賽

中日女子排球表演比賽、採三戰兩勝制、第一次已於日前舉行、結果日本連勝兩局、昨日下午、二隊又相爭於足球場、觀者頗爲不少、日人更見踴躍、日人中尤以女子佔多數、蓋均鑒於前次日本之勝利、特來助興者也、手中均執日本旗、每見日隊得勝時、揚旗歡舞、三時半開始交鋒、起初雙方均勢、往後則日本爭先、其球藝確高我一等也、第一局日以廿一對五勝、第二局起、日隊之攻打益烈、我國雖奮於抵抗、終以體質太弱、相形見拙、按日女子壓球時、力道至足、而我國女子於跳躍之動作、均欠訓練、是以能守而不能攻、且旅力亦弱、故又以四比二十一敗北、日本全勝兩局、

日本前後兩次比賽、均獲勝利、故女子排球表演、即此結束、

▲附兩隊發球次序及得分表

日本隊

發球次序	姓名	發球得分
一	長谷川	五分
二	落輪一	三分
三	辻本	〇分
四	高橋	二分
五	碎江	六分
六	高田	〇分
七	日野	二分
八	岡崎	二十一分
九	澤	一分
十	會根	一分
十一	太田	〇分
十二	片岡	一分
	共計	四十二分

中國隊

發球次序	姓名	發球得分
一	楊羅明	〇分
二	李深濟	〇分
三	譚翠葵	四分
四	李粹英	〇分
五	余妃儂	〇分
六	盧惠卿	一分
七	梁志光	一分
八	張杏蘭	一分
九	陳彩鳳	一分
十	唐祺英	〇分
十一	李惠源	一分
十二	連惠芬	〇分
	共計	九分

乒乓表演

⊙個人錦標比賽

▲日人幸田獲得個人錦標

姓名 國名	優勝者結果			
林澤民(中)、荒木(日)	林澤民(三—〇)	林榮基(三—〇)	幸田(三—〇)	幸田(三—〇)
林榮基(中)、王伯洪(中)	林榮基(三—一)			
孫鑑渠(中)、鈴木(日)	鈴木(三—〇)	幸田(三—一)		
幸田(日)、土谷(日)	幸田(三—一)			
朱維衍(中)、小笠原(日)	朱維衍(三—一)	小山(三—〇)	小山(三—一)	
張永鈖(中)、小山(日)	小山(三—二)			
李偉書(中)、池田(日)		池田(三—一)		

空前乒乓個人錦標比賽、於昨日下午四時、假籃球房舉行、中置標準乒乓檯、檯中之旁則有特製高椅、場之兩旁則爲來賓席、朝西玻璃窗、因陽光斜照、盡以簾布、故無反光之弊、光線充足、比賽原擬先有中日六對(十二人)相比、後兩國選手以此次係個人錦標比賽、不宜有國界之分、故臨時中日相混、改用抽籤法互相比賽、第一合由中國選手林澤民開先鋒與日選手荒木比賽、結果林君以三與〇勝荒、其他五對以至錦標之規序、用淘汰法、即照昨日本報所列之表、茲將各對比賽結果列表於下、庶易明瞭、

乒乓個人比賽選手　（王開攝）

結果幸田得個人優勝錦標、P.A球版所贈之大銀盾、遂由幸田保留、總觀昨日各人比賽、日選手球藝、確有獨到處、至爲純熟、抽球甚猛、記者尤佩其自始至終、努力拼命、其毅力之堅強於張永鈖與小山比賽見矣、蓋張第一局以「十與六」、第二局又以「十與六」勝小山、觀者多以張君將勝第三局、然小山非不因此而灰心、努力直追、連勝三局、張君則有輕敵之慊、此爲吾國選手缺點、今日國際錦標、幸吾國健兒共勉之、

昨日比賽自以幸田與小山決賽最有精采、兩人勢均力敵、第一局分數極相近、「平等」有三次之多、一往一來、抽打不絕、賓客嘆觀止焉、結果幸田以三對〇勝小山、惟未賽之前小山與池田會有激烈奮鬥、既勝之後早已力竭、而幸田休息已久、以逸待勞、似機會較佳耳、

▲獲得錦標幸田君之略歷　幸田係日本福岡條猷館中學高材生、驅幹短小、作和尙頭、年僅十八、練習四年、成績已可驚人、去年會獲「東京明治神宮乒乓競技大會個人錦標」、其乒乓板係特製者、其柄極短、重約六十格蘭姆仿網球板另有木夾、誠見所未見也、

⊙今日乒乓國際表演比賽

▲下午六時仍在籃球房

今日下午六時中日兩國乒乓選手各七人、作國際錦標比賽、地點仍在籃球房、昨日人成績雖佳吾國亦堪一戰、蓋選手如王伯洪・張永鈖・林澤民等、均係久經戰場、老練健將、尙望觀衆踴躍到場助威、則吾國或可獲得三和公司與美記公司兩大銀盾、亦爲吾爭無上之榮光也、

⊙今晚舉行公開游泳

遠東運動會游泳錦標比賽、已於昨晚結束、自今日起、舉行公開、在滬中外人民均得加入、預賽項目、五十米(自由式)、一千五百米(自由式)、一百米(仰泳)、

乒乓個人錦標

幸田(日)　（王開攝）

⊙公開田徑明日開始

萬國公開運動會田徑賽錦標、於明日下午三時半、在田徑場舉行、參加者中・菲・瑞典・德・美・葡萄牙・日・菲・八國選手二百三十五人、

▲各國選手之各項人數

項名	中	英	瑞典	德	美	葡萄牙	日	菲
百米		三人	一人		四人		八人	六人
二百米	一人	一人			三人		二人	六人
四百米		二人		一人	二人		一七人	七人
八百米		二人			一人		一〇人	六人
千五百米		三人			一人	一人	五人	四人
一萬米							五人	六人
高欄		三人			二人		五人	六人
低欄		一人			二人		五人	六人
跳高		一人			一人		六人	六人
跳遠		一人			三人		六人	六人
撑竿跳	一人				二人		二人	六人
鐵球		一人			三人		七人	六人
鐵餅					三人		四人	五人
標槍					一人		六人	六人
三級跳					三人		六人	六人
總數	二人	一八人	一人	一人	三一人	一人	九三人	八八人

⊙萬國公開網球賽

▲昨日比賽結果　▲今日繼續比賽

萬國公開網球錦標比賽、秩序表業已排定、昨日計有單打四組、雙打兩組、開始交鋒、今日下午、仍繼續比賽、茲將單打及雙打成績錄下、

▲單打　恩格亞以二局全勝戰勝勞勃芝、拉斯姆生以二對一勝塞爾倫、卜德以二局全勝打倒桑託司、又橫山棄權、吳任光獲勝、

▲雙打　吳仕光與江道章與寶壘與魯濱游、吳江二局全勝、又勞勃司與卜德對恩格亞與芬梯勃拉、勞卜以二對一勝、今將吳仕光江道章與勞勃卜德比賽、

⊙足球棒球之公開賽

▲明日起舉行

萬國公開運動會足球棒球錦標、均定於明日起、開始舉行、附秩序單如左、

▲足球

九月一日　㊀中國與猶太　足球場
九月二日　㊁日本與英國　足球場
九月三日　㊀與㊁之優勝者(決賽)　足球場

▲棒球

九月一日　㊀美國與中國　棒球場
九月二日　㊁日本與菲律濱　棒球場
九月三日　㊀與㊁之優勝者(決賽)　棒球場

⊙昨日童子軍之服務

昨日童子軍之在棒球場、網球場、田徑賽場、及足球場服務者、計有滬江團童子軍二十人、教練員一人、廣義三十四人、教練員二人、廣公園童子軍七十七人、幼童隊四十人、教練員三人、金榮團童子軍二十三人、教練員一人、幼童隊十人、東南女童子軍十人、外埠童子軍團除福建四人外、續到寬山童子軍九人、教練一人、南通童子軍二人、教練三人、亦均在場分任職務、市協會之羅浮、及廣公廣義童子軍仍擔任交通及救護等事、入晚在游泳池及籃球場服務者、有三十五人、均爲廣義廣公兩團之童子軍、販賣部服務者有女童子軍及幼童隊等四十人、昨日因參觀者較弱、會場秩序因之銷路亦略遜、惟今日爲中菲足球決賽之期、預料人數必多、是以販賣處主任趙少彝、管理唐佩蘭、秦志學等、屆時擬多派隊員分往場內、以利銷售云、

⊙日本文部大臣之賀電

昨日遠東運動大會接到日本文部大臣水野錬太郎氏賀電一則如下、「第八屆遠東運動會會長先生鈞鑒、大會開幕、不克躬與盛典、敬以電賀」、

⊙女青年會體師校友會歡迎女選手

中國女青年會體育師範校友會、定於明日下午四時半假座法租界金神父路東南女子體育師範學校開茶話會、歡迎中日兩國出席本屆遠東運動會女選手、

⊙女青年會今日歡迎女選手

▲下午四時

本埠女青年協會及上海女青年會、定於今日下午四時、在圓明園路十八號該會東道處、開會歡迎遠東運動會各國女選手、聽由梅華銓夫人演說、並有其他各項秩序云、

⊙攝影新聞部出售遠東運動照片

南京路二十號中國攝影學會、附設新聞部專供給照片於世界各國報紙、此次遠東運動大會中、該部攝有名貴之各種運動比賽時動作及球隊照片多種、皆清晰異常、今該部特精印出售、以饗運動家觀客及社會人士之鑒賞、幷可留作紀念、聞每張只售小洋二角云、

遠東運動會的斷片

金華亭

遠東運動大會已經開過四天了、第一二兩天一切有趣的事情、曾經紀過了、我現在把第三第四兩日的較爲有趣的事情、寫在下面、

▲第三日

▲可怕的秋老虎　遠東運動大會連着舉行三天、以前兩天、天氣雖然很熱、可是總沒有這天那末厲害、然而這天去參觀的人們、似乎格外踴躍、會場上本來兩元和一元券的位置很風涼的、但是這天亦和立在火坑旁一般的熱、那熱度可以算是高極了、隨便你冰淇淋荷蘭水、都不發生效力、所以這天在會場上熱暈的人很多、秋老虎實在可怕哩、

▲名譽席上的東洋人　第三日田徑賽場的名譽席上、座位幾乎坐滿、而且坐在上面的、都是「艾拿艾…阿拿搭…」一類的人、我進去的時候、幾乎認我自己到了「六三花園參觀櫻花會」了、

▲黃仁霖形狀魁梧　第三日田徑賽的會場裏面、突然來了一個形狀魁梧的大漢子、他身子的長度、用營造尺量起來足足有一丈多高、有幾個日本運動員走到他的身邊、只够他一半、他手中拿了一隻傳聲筒、叫起來的聲音、好像救火會的救火鐘一樣響、眞是全場震動、

▲香汗盈盈的女學生　第三日下午有上海全市女學的團體表演、所以田徑賽場、滿目都是女學生、她們表演徒手體操的時候、正是酷日當空、洒得她個個香汗盈盈、人人叫苦連天、可是表演完畢、她們還要高高的坐在六角頭的位置上、大看特看、這一來就令我們佩服極了、還有幾位女教員、氣呼呼的喊着「熱煞哉…熱煞哉…」、蘇音宛轉、更是可聽、

▲女子網球表演　第三日網球場有女子網球表演、我知道中國女子、對於網球一項、玩得好的人實在很少、所以這次的女子網球表演、非去參觀不可、老早進去坐着、一直到了五點鐘才有兩個妙齡女子珊珊出場、原來一個是陳夫人、一個是李女士、她們是單人比賽、兩位的球藝比較起來、似乎要算陳夫人强些、但是李女士、體力要比陳夫人大一點、所以有時亦能戰勝陳夫人、不過女子的體力總是比較有限的、所以到了後來、兩人都乏力了、祇希望礙礙機會而已、最後還有一句話、就是希望陳夫人和李女士、能夠加工練習、將來定有可觀哩、

▲中國人嚴守中立　第三日足球場、日本和菲律濱開戰的時候、來賓中除了少數日菲人、多數都是中國人、本來看足球的人們、都要發狂的、可是這天因爲與我們中國無關、沒有替任何方面助威、祇得嚴守中立、可見我們中國人民是誠懇老實的、很希望世界各國、對於我們的內爭、亦好像我們中國人看日菲足球作戰一樣的嚴守中立、那末世界的和平就有實現的期望了、

▲足球場幾乎打架　中菲比賽足球的時候、鐵絲網外有個外國人、高呼菲律濱球員努力、並且大罵公證人不公平、旁邊的看客、因爲他有偏見、就表示請他不必干與、他不但不服、並且厲聲罵人、一般看客就「摩拳擦掌、異口同聲的要打他」、當時秩序幾乎亂了、末後有人來勸解就彼此息掉了、

▲日本足球隊最後勝利　日本和菲律濱比賽足球、實在沒有中國和日本比賽時的有趣有精采有精神、因爲他們簡直在那兒開玩笑、不是跌高球就是跌出界、甚至於把足球夾在跨下、好像跳獅子似的、一班看客眞是看得要睡去了、上半局快完的當兒、好容易給菲律濱人攻進一個、撑撑場的場面、不然眞是乏味極了、「到了下半局快完的時候、給日本人用十二步的罰則、跌進了一個、成了」一個平均局面、後來日本人竭力進攻、不多時竟被他們攻進一個、結果二與一之比、日本勝利、

▲價錢最貴的符號　會場對面日本人所開的冷飲店裡、還帶賣照片徽章等東西、裡面一種紙片做的長形三角式的符號上面、有祝賀日本選手的字樣、進一只別針價錢、亦要兩角、眞是貴極了、

▲跌翻汽水瓶　第三日田徑賽決賽百碼跑的當兒、有一位先生買了一瓶汽水、格在板上、正要拿起來吃的時候、百碼跑的選手、已經到了終點、大家歡呼站起來看跑第一的飛毛腿、這位先生也升起來將身子扭過去看、可是一不小心、將那瓶汽水完全跌翻、總算白費了兩角錢、

▲汽車夫大賭撲克　會場四周的馬路上、一望都是汽車、一班汽車夫、因爲主人在場內看運動、就乘着這個機會、大賭撲克牌、聽說賭得很大哩、

▲鴨蛋的新發明　爭分往往運轉爲吃鴨蛋、我國在田徑賽中、竟無立足之餘地、節目上、往往是吃的鴨蛋、記的爭分、後來吳邦偉君發明了一種新記法、因爲記個圈、總不十分雅觀、他發明了黑橫橫來代替鴨蛋、所以記分版上、鴨蛋是不多見了、改用橫橫了、所以這就是鴨蛋的新發明、

▲每三分鐘賣掉特刊一本　這次場內兜售會場秩序册的、是市童子軍協會所組織的販賣部擔任、裡面要算女童子軍銷售最力、東南女童子軍宋女士、她於前天下午一點鐘起、五小時內一共賣掉一百十本、算起來不是每三分鐘能賣出一本麼、

▲田徑賽場中大喊黃包車　前日田徑賽中、興緻甚爲高烈、笑話甚多、最好笑的、要算是大喊黃包車了、萬米賽跑的時光、日選手道川跑法甚爲高妙、觀客以爲他像在拉黃包車、所以每次看到他時、「看客往往歡呼黃包車、黃包車」、

▲日本商店點大蠟燭　會場以外沿勞神父路一帶、日本商人、做投機生意、開了好幾爿冰淇淋荷蘭水等等的冷食店、生意還不惡、「到了快晚的時候、因爲臨時不及裝電燈、他們就買了許多大蠟燭、蠟燭燦燦的點着、可惜沒有幾個東洋女招待、否則亦可說聲東洋式的點大蠟燭、

▲第四日

▲網球場急煞中國人　昨日下午四時、網球場是中國和日本單打決賽、所以到網球場去參觀的人、足足有一萬多、可是場內的位置很少、能夠進去只有幾千、「比賽的時起初我們的選手林邱兩君、各得兩局、看客都笑希希的很放心、到了後來、邱君方面、因爲對手較弱、不覺如何危險、林君方面、因爲對手很强、所以打成一個一與一的對局、這時林君好像有乏力的樣子了、而對手的日本人、正是努力進攻、一班看客十分之九是中國人、到了這時候、看上去似乎很危險、個個人都是愁眉縐額的、每逢林君失手或則對方努力進攻的當兒、「啊呀要命哉」的悲痛聲、充滿了我的耳鼓、「我雖然知道林君是極有把握的、但是到了對方努力的當兒、心理亦有些忐忑不安、還好我們中國選手林邱兩君究竟不凡、到底林君以三與二戰勝、邱君以三與〇戰勝、

▲某女士開心不要命　當林邱兩君的網球單打戰勝了日本人的時候、全場的看客、都像發狂一樣的狂着、東首座位上有位女士、立在座位最高的一層、當林君最後一個球戰勝的當兒、某女士開心到不顧性命、從第一層滾下來、一直滾到地下爲止、人家以爲她發瘋、其實是因她爲網球戰勝了、由此看來、國際間的運動、實在不是平常的運動、

▲童子軍不要鈔票　網球場的網球單打還沒有開始、場內的看客已經坐滿立滿了、主事者誠恐人數過多、有妨場內的秩序、立刻停止售票、所以後來無票者、都不得其門而入、有許多看客就同守門的童子軍商量、並且手中拿着鈔票說「我給你錢、請你讓我們進去罷」、因爲我很遠的路趕來的哩」、童子軍仍舊用木棍橫住、不但不讓他進去、而且說「我們不要鈔票的」、那拿鈔票的人、無可如何、祇得興嘆而去、

▲洋服先生大拖地版　昨天晚上、比籃球前、天公不做美、下了些微雨、籃球地位、本是露天的、所以雨一落、地版上便滑得不亦樂乎、總算托天之福、雨下不長、在比賽未開始前、雨就不下了、然而地版上、仍就是滑得很、場裡的幾位辦事員、因爲地滑、不好玩球、於是乎去拿了幾把拖地版的拖布、親自動手拖刷、洋裝先生、於是便變成了拖夫了、

▲黃沙鋪地比籃球　記得張作霖到北京的時候、北京的當局、曾經黃沙鋪了地來歡迎他、這是不過一件過去了的事、昨晚下了雨、「洋服先生拖了地版以後、地板上還是滑得很、所以辦事人員、如張信孚等異想天開、來借用北京歡迎張作霖的故事、地版上大鋪其黃沙、眞是特別道地的歡迎中日籃球選手、

▲窮凶極惡的吃冰水　中日排球比賽過後、日本的選手就一窩蜂的跑到場邊預備着的冰水桶旁爭先取飲、這種冰水說來很是簡單、就是一桶水裡放了一塊大冰罷了、十幾個汗流浹背的選手「你一杯、吾一杯、不到五分鐘早已所餘無幾了、這時候二元座的看臺上、有一位日本先生、很像研究、高等經濟學的學者、眼睛注在桶上、已經很久、見那十幾個選手、飽飲走開之後、他就殺開一條血路冲下臺去、隔着鐵絲網、對那管桶的人咕嚕了幾句、那管桶的、就將冰水桶側過來、倒了大半杯、這時候兩個人隔着鐵絲網、大有可望而不可接的感慨、總算管桶的聰明、俯下身子將那杯子想從下面木條隙間遞過來、那位想吃冰水的先生也就照樣將身子俯在地上去接、可是杯子高孔隙小、一變子都遞不過來、沒法想只有改走上面的路、於是拿杯子的就站了起來、頸起腳尖、伸長臂膀、將那大半杯水從鐵絲網上面送過來、說也奇怪、這大半杯冰水、好像一塊吸鐵石、將這日本先生從地上引起來、身子站直、腳尖頂起、臂膀舉起、大家費盡心力、總算完成了一飽「消渴歸服」的好戲、可是從殺下臺去到取水奔上臺來、連頭搭尾、足足有六七分鐘、也可見大費其周折了、

⊙學成歸國後之黃倩儀女士

▲開辦黃氏女士學社

黃倩儀女士、爲已故留美學生監督黃佐廷博士之第二女公子、女士初肄業於中西女塾、一九二一年考入清華、官費出洋、抵美後攻讀教育管理專科三年、卒業於芝加哥大學、旋即實習教務於該大學高中部、一季後、又入哥倫比大學高級師範學府、一九二五年、受碩士銜、女士於國際狀況婦女問題等、尤孜孜研究不倦、故彼邦人士、時有邀請女士赴各地演講之舉、女士著述甚多、爲各大雜誌所競爭刊者、女士已於今夏七月間取道歐洲、藉以考查各國教育狀況後、始行回國、女士歸國後、因鑒於我國近世女子教育之不切實用、毅然以本其所學、爰偕其四妹倩鴻女士、倡辦一黃氏女子學社於赫德路六十號、俾期造詣女界英材、倩鴻女士亦爲中西女塾高材生、一九二一年赴美留學、卒業於新英倫音樂專科學院、一九二六年春季回國、現執音樂教鞭於中西女塾良校、亦有聲於學界者云、

王倩儀女士

商業新聞

⊙撲索迷離之匯拆

日來洋厘銀拆、忽漲忽跌、成莫定勿動、結果總不出原有範圍者、良以市氣平淡所致耳、昨日厘價、早午兩市、同爲七錢二分四厘七毫半、不特無大變化、卽與前日午市、亦無上下、市氣之平而且懈、適非從前可比、做開交易、銀行方面、早市四明·廣東·等互市三十餘萬、午市中南·上海·中國·等互市四十餘萬、錢莊方面匯劃票欵、早市做開六十七萬、午市做開五十五萬七千、鈔票早市四萬三千、午市三萬三千、此外各處、均未聞有巨欵交易、至於銀拆早市一錢三分、午市二錢四分、情形似又好起一二分、現下市面、闊日一漲、隔日一跌、極盡迷離撲索之能事、然昨因外商銀行、略有進倉、故劃頭加水做過一錢二三分、收解消息、華商收解票欵二百萬左右、各種貨欵三十餘萬、收解欵五十餘萬、外商收解票欵一百六十餘萬、押匯貨欵及外匯一百五十餘萬、進倉一百餘萬、日商方面收解票欵九十餘萬、各日商行代解欵七十餘萬、輔幣交易岑寂、廣東小洋交易、早市僅八萬五千角、午市尤稀三萬角、市價早市爲五錢九分二厘二毫半、午市爲五錢九分三厘半、江南小洋早午市均爲九錢二分一厘、交易亦僅四千角、銅元爲三百八十五千八百文、較前日遞減一千二百文云、

⊙標金忽漲忽跌

▲結果較前日跌八錢

昨大條銀近遠期均長零六二五、美銀價加二五、標金市況稍有漲落、晨跌午漲、下午復降、統市計有一兩盤旋、最後收市較上日續跌八錢、十月份初開計三百八十一兩四錢、略跌一錢、後爲八十兩零七錢、時復加至一兩七錢、先令開出勿動、次爲八十一兩九錢、十點左右計八十一兩三錢、闢後高起一兩零、蓋日金向結七七八、十點四十分爲二兩四錢、惟同業中賣出甚多、且日金可結七七九三七五、俄而回至八十一兩六錢、十一點五十餘分、又加至八十二兩二錢、迨正午收市八十一兩、下午初開八十一兩八錢、後由八十一兩四錢加至八十一兩八錢、先令開出後市面忽疲、惟日金則平、元興永傳出條子、至三點光景、降爲八十兩零四錢、時又加上七錢、乃台灣買七七八一二五、未幾仍爲八十兩零四錢、實因供過於求、但外匯頗有站定之勢、因値遠東運動會、銀行大班前往參觀、故交易寥寥、三點半左右金價復漲一兩許、旋後忽又退落數錢、人心恍惚、迨至四點半收盤、價爲三百八十兩零七錢、較前日計降八錢、一日間最大價三百八十二兩四錢、最小價八十兩零四錢、相去二兩、結價八月份三百八十二兩四錢、九月份八十三兩、十月份八十二兩、補水上午三百八十四兩、下午八十三兩、飾金仍兌五十七元半云、

⊙英美銀價俱長

昨據倫敦來電、中印買進、市面平定、大條近遠期均長零六二五、同爲廿五辨士一二五（合英金二先令五辨士八一二五）美銀價加二五、計五角四分七五、英美匯兌未更、仍計四元八角六分一八七五、日英一先令十一辨士三七五、日美四元七角二五、又本日十點三十五分、倫敦先令加一二五、計二先令六辨士二五、路透電、神戶市日美小去零六二五、計四七一二五、日英仍爲一先令一辨士三十二分之九、電通社十點十五分日美出入價均降零六二五、計四七一二五至四七二五、日英出價仍計一先令十一辨士卅二分之九、入價小零三一二五、計十一辨士三二二五、十一點五十分及三點半皆未變化、

⊙外匯交易清淡

昨本埠銀行外匯交易不若前之日盛、華商金業中先出後進、計日商約成交一百數十萬元、英金數萬鎊、美金二十萬元、人心平、內盤尙屬平定、英美兩匯初平後長、日金晨初穩堅、掛牌後似鬆、午市復穩、下午初平繼見挺、旋後轉好、結果較二十九日計英金長零六二五、美金長一二五、日金則加零六二五、掛牌各匯一無變更、

▲英匯 揭曉仍爲二先令五辨士半、內盤平平、僅以零六二五上落、交易有限、十一月份初結二個五辨士八七五、下午二個五辨士八七五至九三七五、買價二個五辨士九三七五、午後初平、後爲二個六辨士、

▲美匯 揭曉五十九元七五、內部尙平、祇有一二五升降、交易寥寥、十一月份向結六十元〇半、買價六十元〇六二五至六八七五、午後向結初平、繼爲六十元〇六二五、買價初爲六十一元〇六二五、後計六十元〇七五、

▲東匯 掛價不更、計七十九兩、銀行交易之價、尙屬平穩、比之上日似稍見好、一日間計有一二五週旋、華商先售繼購然無大票成交、十一月份初結七七九三七五、後爲七七八、時又回至七七八七五、十點半後七七八、午收七七九三七五、下午七七八至七七九三七五、旋後七七八七五、收市七七九三七五、買進價早市七七八一二五至七七八七五、後計七七七五、時又七七八七五、午刻七七八一二五、午後初同、繼爲七七八七五至七七七七五、旋又成交七七八一二五、收市相似云、

⊙內匯蘇屬仍祇松江一埠可通

▲江南北均不通

昨日上海銀行國內匯兌行市報告云、天津來電申匯價再跌一兩五錢、爲一千零五十四兩五錢、掛牌爲一千零五十七兩五錢、洋匯步小、故今日洋匯跌去五角、爲一千零零六元、青島一時未必卽能下跌、目下市價已經站定、烟台未動、江蘇境內除松江一處爲每千三元外、其餘江南北均不能通匯、浙屬行市未動、杭州現升每百元五分、金融狀況、可見一斑、廣州毫洋似有繼續跌勢、目下每百元祇合元六十□兩五錢、

貨幣名稱	滙價	比上日			
天津行化	一〇五七·五	跌一兩五錢	烟台銀元	一〇一六	未動
天津銀元	一〇〇六·	跌五角	青島銀元	一〇二三	未動
北京銀元	一〇〇七·	跌五角	杭州銀元	一〇〇四	未動
			蕪湖銀元	一〇〇三	未動

⊙京交九六微跌

昨日北京電、前場玖陸開盤一八三五、高至一八八、收盤一八三五、銷九十八萬、後場玖陸開盤一八二、高至一八六、收盤一八五、銷五十四萬、梁長開四五八、收四五五、銷二萬、梁長開盤四五五、銷五千、

⊙本埠各紡廠工作狀況

邇者華棉以存貨缺乏、美棉估計歉收、價格繼漲、雖生意清淡、價則尚能站四十兩關口、棉紗則以交通時阻、及民間需要薄弱、銷路不振、價終徘徊而不能與原棉相追隨、復呈棉貴紗賤之現象、致各紗廠營業困難、工作時間減少、茲調查本埠各紗廠每週工作狀況、探誌於下、厚生·永安·緯通·申新第一·大豐·照常·鴻裕·溥益第一·第二·振泰·民生·均開工六日夜、統益每週開工四日夜或五日夜、輪流停工、崇信開工五日夜、申新第五開工四日夜、三新逢星期五六兩日停工、恒豐開工三日夜、申新第二全停、振華自陰曆八月初一日起停工修機、永豫前開一週停一週、現以存棉用罄停工、（并聞該廠前所拋出之期紗、均已結價收回、又該廠廠主無意經營、願另行召租承辦）、東方恰和僅開日工、日華嘉和內外第五停工、其他日廠雖照常開工、如紗市仍無起色、大約俟存棉用盡、亦將停工、以待新棉、惟最近現紗因日商運銷印度香港等處、已趨漲勢、則情形當又有變遷也、

⊙將屆中秋之疋頭市況

▲交易活潑…價稍上漲

昨疋頭交易益形活潑、本街亦已動辦、緣中秋轉瞬卽屆、內地一帶紛紛來滬措理賬務並添補貨物、故進胃甚強、川幫自新世輪開行後、今日復有蜀和出口、昨辦進頗有可觀、計雙童嗶嘰直貢呢七十五件、裕興線呢四十件、天賜財源及雞鶴月華紋達百件之譜、經由該輪裝往、漢潯尚不寂寞、北幫東貨採辦未已、致市象異常堅挺、細布突漲有二三錢、世樂鳥開七兩四錢半、月鯉六兩七錢、牛莊天津二幫均有傳去、長板橋直貢呢因通如搜辦漲起二厘半、爲二錢八分二厘半、人字嗶嘰邇來走銷呆滯、來源亦減、寗波幫及本街忽又動辦、遂致執貨者反有居奇之意、仙橋愛鵝財源等須二錢三分半、與上春最低時相較每碼有升三分半之譜、光斜趨勢略硬、洋藍爲四兩八錢半、灰色四兩七錢、但存底甚稀、尚有上漲之象、歐係川幫胃口殊健、裕興線呢每碼爲四錢半、華記金三蝶樹皮呢三錢半、瑞陵橋直貢呢四錢半、亦有成交云、又大阪電、棉布今晨因輸出及內需投機家等買進、成交頗多、三幅雙驢九月期以九元二角、絲馬十月期以十元九角、月蝶九月期以九元二角半成交、行情二三幅布漲一角、五枚朱子漲五厘、

⊙現紗市價飛漲二兩外

▲日商運銷印度香港之間接影響

▲現紗 實銷尚稱不惡、人心頗佳、蓋以國外紗花均趨上漲、本埠市勢被其帶高、故客幫採辦驟起、廠商以原料昂貴、中外各廠停工聲浪愈唱愈高、因此現紗異常緊俏、實價又飛漲二兩以外、一般執貨者抬價尤力、廣東內地兩幫口胃最健、長江一帶受戰事影響絕無生氣、四川幫前日已購去不多、胃量飽足、暫時無積極購辦意、但日商態度堅強、以中國紗市過廢、係時局紊亂金融不振所致、故擬運銷印度香港等處、故就洋花論之、紗市前途、尚須看漲、客幫由內地幫進四百包、廣東幫進六百六十包、雲南幫進六十包、江西幫進五包、寗波幫進二十五包、漢口幫進七十五包、四川幫進二十包、長沙幫進十包、汕頭幫進三十包、北幫進二十五包、同行中進一百包、廈門幫進十包、查全日統計一千二百六十包、午後形勢仍緊、但有一部份客幫、以價漲太速、辦意稍呆、惟貨主居奇不售、大阪三品紗漲三四元、大康廠開出二十支立馬紗一千包、西曆九十月份小包、內地幫去、交易所期紗問題、消息沉悶、形勢黯澹、據熟悉內容者云、雙方爭執仍力、一時仍難解決云、

十六支藍鳳	一三三·〇〇	予武	一二八·〇〇
至	一三三·五〇	大發	一三〇·〇〇
老藍魚	一三六·七五小	人鐘	一三四·〇〇五廠
至	一三七·〇〇小	和豐	一三三·〇〇
老人鐘	一三六·五〇	雙喜	一三六·〇〇
至	一三六·二五	金雞	一三三·五〇
藍鳳小	一三八·五〇	支雙鹿	一三一·〇〇
至	一三四·五〇小	七巧	一二三·〇〇
雙龍	一六·〇〇	老藍魚	一四四·〇〇無派司

大阪棉紗現貨、因海外訂貨之電轉到、內需亦因時節關係、稍稍動辦、以致市面又呈活氣、賣方態度亦趨強硬、昨日成交雖無多大進步、而中貨二十支行情已漲起三四元、孖貨漲起二三元、瓦斯牌漲起十元、又上午九時半電、二十支藍魚一百五十元、漲三元、合申規一百九十七兩五錢、二十支紅財神一百三十一元、漲四元、合申規一百八十二兩五錢、十六支福島一百二十二元、漲三元、合申規一百七十四兩四錢、十六支三馬一百二十二元、漲三元、合申規一百七十四兩四錢、

▲期紗 物品交易所雲鶴標紗、晨間開盤、市勢異常堅挺、良以海外花紗漲風銳利、美棉又漲六七十磅音、商場中多數目光、預料須到二角五分、於是人心一致觀高、新賣戶杜絕、而買風益熾、一時形勢緊張、雙方成交、益覺熱鬧、前市各月俱一兩六七錢至二兩三四錢、標花拍開十二月期一盤、價四十兩、餘者皆係黑板、午後時局雖未許樂觀、關外面現紗銷路暢達、價漲益力、各月份又漲五六錢、標花又做開十二月一月兩盤、茲將拍開之盤列左、

	收盤價	比上日		收盤價
九月期	一四八·九	漲二·三〇	十二月	四〇·三〇
十月期	一五一·七	二·一〇	一月	四〇·六〇
十一月期	一五四·二	二·二〇		
十二月期	一五六·一	三·一〇		
一月期	一五六·九	二·五〇		

昨日大阪三品期紗市價、照錄如下、

	前收	後收	比上日		前收	後收	比上日
九月	二二五·八〇	二二四·二〇	漲三·二〇	十二月	二三三·二〇	二三三·一〇	漲三·二〇
十月	二二八·二〇	二二七·八〇	三·九〇	一月	二三四·七〇	二三四·九〇	三·三〇
十一月	二三〇·七〇	二三〇·八〇	三·四〇	二月	二三六·四〇	二三六·二〇	三·九〇

▲棉綫 市況依然挺秀、而漲勢劇烈、致漲原因、據云、係一部分日商在市上搜羅裝運印度銷售所致、以該處棉價高昂、市面較中國爲佳、故日商紛紛運去、衆以美花日騰、因此人心觀高、達於極點、洋行家一包不願脫售、故市價又漲四五兩、由內地幫進四十二陽鶴綫五件、價爲二百五十兩小包、長沙幫進四十二支雙鹿綫五件、價二百五十五兩五錢至五十六兩、江西幫三十二支陽鶴綫十件、價二百五十七兩、廣東幫進三十二支細紗三十件、川幫進二十件、暗中成交者頗旺、本街生意亦屬不少、綫市後步仍須看漲云、

⊙外棉迭漲日商吸搜新棉甚強

▲較上去最低漲一千一百餘磅音…同業態度愼重

▲海外 美棉初因東部預測不佳、大衆購進、市價猛漲、後因一部份多頭了結、略形回軟、計期貨漲六十五至七十三磅音、現貨漲六十五磅音、英棉期貨漲十二至十五點、現貨漲十九點、埃及棉現貨不動、印棉初隨美棉上漲、後因多頭獲利了結轉疲、計平果爾漲六羅比、奧姆辣漲九羅比、白羅溪漲八羅比、原電錄左、（二十九日電）

美棉		比上日	英棉		比上日
十月期	二三·〇二	漲〇·六九	十月期	一二·八九	漲〇·一三
十二月期	二三·二四	〇·七三	一月期	一二·七五	〇·一五
一月期	二三·三三	〇·七〇	現貨	一三·七九	〇·一九
三月期	二三·四五	〇·七二	埃及棉	三〇·一〇	不動
五月期	二三·五一	〇·六五	印棉 平果爾	二七七	漲六羅比
現貨	二三·二〇	〇·六五	奧姆辣	四一九	九羅比
十月最高	二三·四四	一·〇四	白羅溪	四三三	八羅比
十月最低	二二·一五	〇·二〇			

又大阪三品期棉市價、照錄如下、

	前開	後收	比上日		前開	後收	比上日
九月	七三·七〇	七三·七五	漲二·三〇	十二月	七三·六〇	七三·五五	漲二·〇〇
十月	七三·七〇	七三·七五	二·二〇	一月	七三·八〇	七三·八〇	一·九五
十一月	七三·四五	七三·五〇	二·二一	二月	七三·五〇	七三·五〇	一·九〇

▲上海 棉花市況轉佳、緣歐市日漲、致人心引起、昨日美棉又漲六七十磅音、印度棉漲八九羅比、美棉在去年最低價降至一角一分五六、現漲至二角三分以外、兩相比較、已漲高一千一百餘磅音、漲風之熾、於此可見矣、測其趨勢、前途尚有升高之象、故場上異常審愼、據多數心理須見二角五分、故業中人一致觀好、市上實銷雖無發展氣象、然日商吸搜新棉期貨口胃暢健、但拋戶頗缺、以印美兩棉核價高昂、且狂漲不定、同業態度尤爲愼重、更不敢輕舉妄動、故成交殊鮮、祇有姚花做開二三萬包、今接甯波電訊、該處姚花包子價漲六元之鉅、聞昨晚漢幫新拋盤陝西一千二百件、大康紗廠進上中等陝西花、昨價四十兩零五錢至一兩五錢、通州花業人談說、蘇江北棉花潮…現以新棉裝運、本廠進貨業有、致紗價飛漲、棉花價…、祇停船工作減輸、因此仍在停頓中、專顧上遊、漢口陝西花三百四十件、前昨兩日已到三千四百件、該貨亦…售東棉洋行經介額子幫間來友云、近日天氣相宜、新棉發育頗佳、茲將售盤列左、

陝西花	四〇·	大康廠進	一、〇〇〇件	十一月交貨漢幫出
倉花	四〇·	恒豐廠進	五〇〇包	送廠

⊙洋米到少市堅

昨洋米市況仍居穩象、良以到頭已乏、客銷疲到、連日杜米到少步昂、本街均有拖進洋米以應市者、惟本街上各行號店商早經辦足、因此交易並不十分見多、惟市形已呈穩定、而有跌升不破之象、惟客帮仍無大批出口、暫亦無以上漲、售開西貢做黨等三千餘包、行情與前市無有出入、計做黨一千、價十二元四角、西貢二號二千、價十二元一角、至十二元八角七分半、又一號五百包、價十二元九角半至十三元七角半、均係本街辦去云、

⊙現粉盤旋期粉趨疲

昨粉市、各月份市面、依然停滯、交易亦客落無神、不過目下近遠期之間、其趨勢略有不同、以近期雖客銷停頓、買氣不能進展、但拋空者、鑒於廠家不動、終未敢隨勢拋出、故頗有進旣爲難出又不易之局面、不得不盤旋一時、至遠期則以近期常趨平定、自難獨疲、惟近來國外洋麥電訊、聞已步步鬆動、最近期之麥價、每一個布蒲、祇開一元二角零、設將來一經拋賣、或美金有放長之可能、則本埠之粉麥市面、一度衝動、又所難免、因此買方畏縮、市面步入疲懈、收盤結果、本月份較前日無出入、九十月份落五厘、十一月份落五厘、十二月份則差一分之譜云、

⊙期麥平疲現麥略小

昨日期麥市面、上下午開盤、各月份市面、仍趨平疲、交易則略見起色、市場人心、以期粉堅而不俏、客銷不前、衆以廠家進胃、時吞時吐、並無勇往直前之概、故各盤售開、均較前日略疲、結果八九十月份、各較小一分、觀察後步、如洋麥定價一經接近、市面尚看小勢也、現麥市面、以到頭雖不見望、惟本埠存底、尚形豐滿、故各檔做開、特高貨品、比前日小去二三分不等、開巳河麥四兩五錢、滁州麥四兩五錢、六合麥四兩四錢半、清江浦麥四兩四錢、

⊙日糖公賣需要漸衰

▲多數未有售出

昨據市海外電訊、古巴現糖價二·八七五、比前電跌六二五、紐約期糖九月份二·七六、此大一分、十二月二·八八、反小三分、明年三月二·八三、亦小一分、爪哇現糖價十六盾、八九月份同價、比前小一二五、十月一二五、十一月一六·一二五、亦小一二五、至二五、公會市場交易依然寂靜、明治YT嗲昨劃價八兩五錢二分半、二十四號粗砂白昨劃價七兩八、中砂白七兩四錢半、需要亦寥、市象平疲、國貨提莊青糖未開出、黃岡青昨恒生輪又運到三百二十一包、雖已見穩、惟因陰價疑疑、亦未成交、東糖公賣亦跌一錢、總額原定白糖一萬二千三百包、冰糖二千箱、赤糖七百包、而買氣殊靜、僅經開標三千溫如TK·AW·明治YT等嗲尚形俏手、俱皆售通、其餘若AR嗲僅售出一百包、TM嗲五十包、寗字冰八十箱、餘均未能售通、而上擬貨如ER等及赤糖仰且無人問津、茲將公賣處開盤定額及花嗲價格等列下、「大里廠」「SH」五百包、價八兩三錢、無受者、「神戶廠」「TX」一千、八兩七錢半、無受者、「TK」一千、八兩五錢半、「TM」三千、八兩三錢半、售出五十包、「TO」五百、七兩二錢、無受者、「鹽水新廠」「ER」一千、八兩八錢、無受者、「台灣各廠」「EK」五百、八兩八錢、無受者、「EO」五百、八兩六錢、無受者、「FR」一百、七兩三錢、無受者、「明治廠」「YP」一千、八兩八錢、無受者、「YS」一千、八兩六錢半、無受者、「YT」一千、八兩五錢半、「明華廠」「YP」一千、八兩七錢半、無受者、「YRO」一千、八兩三錢、無受者、「大正廠」「AR」一千、八兩七錢、售出一百包、「AW」八百、八兩五錢半、「各種冰糖」「福字」五百箱、價十三兩一錢、無受者、寗字一千箱、價十三兩二錢、售出八十箱、「A」五百箱、價十二兩九錢、無受者、計定額白糖一萬二千三百、售出二千九百五十、冰糖二千、售出八十、赤糖七百、無售出、

⊙公平吽莊走銷呆滯

昨爲公平洋行拍賣各種疋頭之期、共排二百三十三件、計五千五百零六疋、其中尚有因價不洽拚代客拚吽者、計有二十餘件、計一千餘疋、而未拍妥所拍出者、計一百零六件四千四百二十六疋、比上週共多六件、三百七十六疋、各幫往購者均屬閑散、銷路不緊、人心尤堅、乃本街及同業等亦鮮胃口、致各貨價比前似平、大幫衛緩、有漲有跌、茲將所排吽各貨數量分記於下、

	件	疋		件	疋		件	疋
羽綢	二〇	一、〇〇〇	元織	一〇	三〇〇	市布	二〇	六〇〇
西緞	三三	六六〇	直貢	三〇	六〇〇	原布	一〇	二〇〇
寗綢	二	四〇	細布	八	四〇〇	漂布	八	一六〇
共計	一三三	五、五〇六						

所拍各貨價較前計羽綢每疋加二分五至六錢二分五、小至二分五至一錢而已、西緞每碼漲一厘五至三分七五、惟浴袍見降一厘五、元紗漲二、寗綢如軽羅小扇見跌一厘五、餘如前、直貢亦減一厘五、元紗漲半分至七厘五、細布每疋小去二分至一錢三分、市布加二分至二錢五、然亦有小二分至一錢一者、原布減落三分、漂布大一分至二錢一、惟鐃童見小四分云、

⊙鐵貨開價大跌

▲受關稅增加展緩之影響

五金交易、邇因時局不靖、趨勢不振、各貨開價前因加稅關係、逐步抬高、近聞展緩實行、因此業中人頗起恐慌、蓋外匯放長、定價減低亦均足使市面之不振也、在此交易冷淡之期、同業爲競爭買賣之故、勢不得不有讓價以求去也、緣是標準開價較之先前已逐步鬆動、現如四分至六分直扎邊絲售三兩八錢半、較前跌一錢二分半、枕頭方絲估三兩二、比前盤亦跌一錢有奇、此外白鉛綫·盤元絲·洋方頭·洋板頭·等無一不在萎靡汎中、總之此次跌價之大原因、實係關稅增加展期之影響也、至於新鐵貨過雖尙無大變、其能站住之原因、大半受底貨寥少之力耳、

⊙中外絲繭要訊

▲魯絲頭來源漸稀 山東大二挽手歐銷步暢、故產地減將存貨積極運滬、詎自前週初華商發往海外之電均不轉、歐莊抑價圖積、華商不願拋售、分電產地囑將存貨暫緩裝運、故連日烟津班輪抵滬、魯絲頭運滬日稀、

▲白絲經美銷已告段落 本埠絲經交易、已趨沉默、緣白絲經美銷已告段落、上週末華絲商發往紐約之電報昨晨未見轉復、法銷依然呆滯、各廠商僉以手中存絲無多、求售心懈、昨市成交無開、前日英莊所進之白乾經均係中等絲牌、行情無甚榮辱、

▲日本繭絲價維持問題 三十日電通社消息、日本農林省爲維持繭價起見、與大藏省交涉、融通輕利資金五千萬元、三土藏相云、對於農林省案、務必贊成、惟時事新報社說、則論繭生絲無救濟之理由云、

近有假冒 勝藥諸君認明 程鳳生醫生

立刻止痛止濁 三天包好

包好白濁

丸立好白濁

此丸專治五淋白濁尿管刺痛花柳熱毒腫痛難忍若不早爲醫治流弊不止變成梅毒重症本醫生在申臨診二十九年見多識廣發明此丸以來數千人之服此丸愈有數千下濁立刻止痛服下一元三元

下疳散 橫痃退 珠黃 腫膏 體虛白

濁丸 方同 用包好 料每盒一元 外埠另加

鳳生醫生 德和製藥公司 632

口腔爽潔有神·純由施用玉齡固牙齋而然，但玉齡固牙齋之用，尚不止於潔齒，且能撲滅口喉間無數爲害之細菌，又能消除齒面薄膜，滌盪齒間食屑，使口腔感覺十分清潔，徒恃水與刷以漱口，固萬無如許之美果也，施用之時，毫不費事，祇須將長半吋之膏，塗於乾刷上即可。

贈券

茲附上郵票三分請贈固齡玉牙膏一管 寄 省 縣 上海外灘二十四號美商貿勒洋行收 或 上海郵政信箱六五〇號

各大藥房百貨商店均有出售

KOLYNOS DENTAL CREAM

程鳳生醫生秘製（●）包愈斷根

立止遺精丸

專治夜夢遺精無夢滑精

德和醫生秘製 會賓樓 德和製藥公司 659

精神舒暢 血脈活動 皮膚安康 遍體芬芳

浴身之後須用藍腰牌爽身粉方能達此目的

美商貿勒洋行經理 上海外灘二十四號

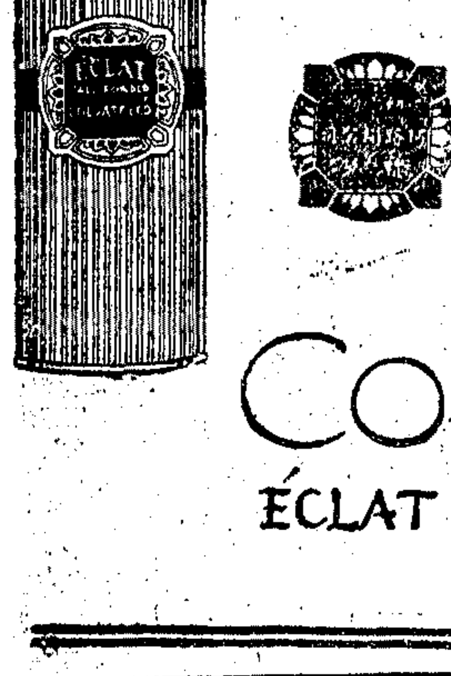

COLGATE'S

ÉCLAT TALC POWDER

醇美之菓汁

純粹菓汁，最爲滋補，以其能振作精神，輔助消化，與奮食慾，且有輕瀉助泄之功也。

維爾趣葡萄汁係取鮮熟之康考特葡萄製成，最甘美而最易消化，舉杯啜飲，芳氣馥然；純飲固佳，若與別種菓汁或清水汽水和而飲之，則更美矣。

百貨店洋酒商均有出售

各酒樓及餐店均有沽飲

美商貿勒洋行經理

上海外灘二十四號

Welch's

本埠市價表

國外匯兌（八月三十日）

滙豐掛牌：倫敦電滙、即期、四個月、紐約電滙、即期、巴黎電滙、柏林、香港、印度、爪哇、新加坡、日本等各項行市 [illegible]

國內匯兌

地點：北京、天津、重慶、成都、萬縣、廈門、福州、杭州、蘇州、南京、漢口、哈爾濱等各銀元行市 [illegible]

銀洋錢市

類別：洋厘、銀拆、江南小洋、廣東小洋、銅元　早市／午市 [illegible]

天津即期洋例化、漢口即期、中國銀行報告、上海銀行公會報告 [illegible]

交易所

金業（十月份標金）：前市開盤、最高、最小、收盤；後市開盤、最高、最小、收盤 [illegible]

大同行：老天寶、鳳祥、裕和、慶雲、楊慶和、方九霞、德記、和記、久成、寶成、新祥、天寶、寶裕、雲鳳、恒孚、老慶雲、楊元福等 [illegible]

證券物品：十六支棉紗（雲鵝標準）九月期、十月期、十一月期　前市／後市 [illegible]

外國股票

怡和紗、公益紗、上海電車、英法、業廣、耶松、會德豐、新瑞和、綸昌、倫敦、紐約、新加坡等 [illegible]

外幣

各國貨幣（單位元）：英鎊、美金、法郎、日金、新加坡、香港、花旗、英洋等　買價／賣價 [illegible]

麪粉

八月期、九月期 [illegible]

上海銀錢業小洋進出貼水表（陽曆八月卅一日起九月廿九日止）

大洋	小洋	銅元	…
[illegible]	[illegible]	[illegible]	[illegible]

雜糧油餅

大豆、豆餅、菜子、芝麻、高粱等　十月期、十一月期、十二月期 [illegible]

米市

滬南、閘北：河特別大市、又新宿貨粳、又衛大新、周浦新白粳、南汽油、市大新粳 等各價 [illegible]

公平叫莊

象元羽綢 每一尺 [illegible]

絲經

絲頭下腳

呢絨

海味

雜糧油荳餅

五金

煤市

煤油

肥皂洋燭

大連油荳餅（八月三十日電）（單位元）

外埠市價表

[illegible]

旅行一覽表

▲如欲詢問接洽電話請向北站三九九號詢問處

上行車

上海北站開、閘口開、杭州開、長安開、硤石開、嘉善開、嘉興開、松江開、上海南站到 [illegible]

下行車

上海北站開、上海南站開、松江開、嘉善開、嘉興開、硤石開、長安開、杭州開、閘口到 [illegible]

滬杭甬鐵路滬杭段

輪船進口報告（八月三十日進口）

輪船出口日期

寧波班、長江班、南華班、北洋班、溫州班、定海班 [illegible]

程鳳生醫生秘製　包愈斷根
小腸疝氣丸

[illegible] 每盒二元　寄售處 寶德和 會館 [illegible]

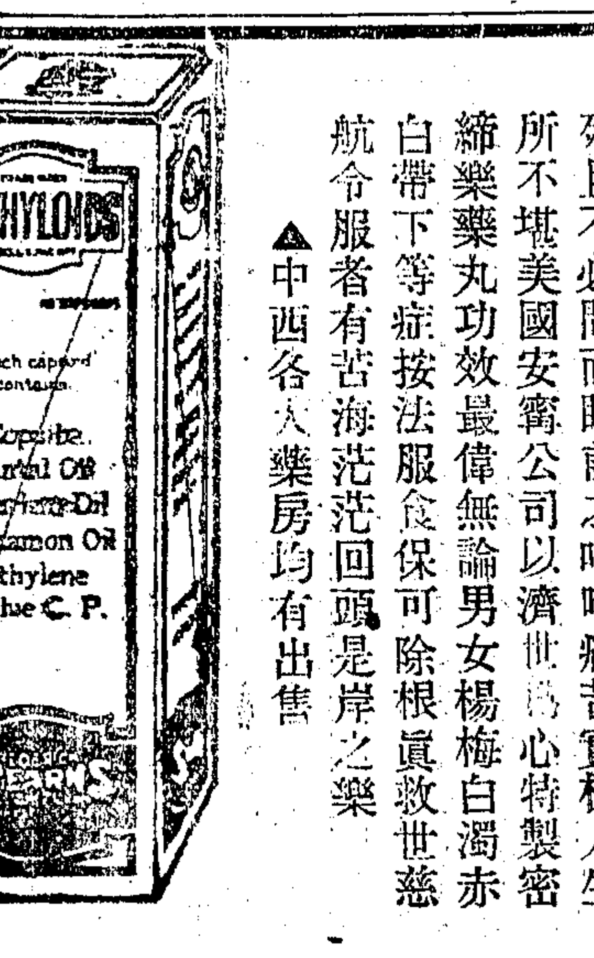

回頭是岸（四）

少年貪一時之快樂染患花柳遺恨終身生死且不必問而眼前之呻吟痛苦實極人生所不堪美國安寧公司以濟世爲心特製密締樂藥丸功效最偉無論男女楊梅白濁赤白帶下等症按法服食保可除根眞救世慈航令服者有苦海茫茫回頭是岸之樂

▲中西各大藥房均有出售

專治頸項瘰子頸
瘰癧

上海縣化驗註冊備案純陽商標爲記

立消瘰癧丸

[illegible] 德法 [illegible]

京都天德堂
專治花柳 壽門

●●● 備有公事煎藥不誤 ●●● 隨便往來 病家不忌口 ●●● 過來金期藥資 堂就醫不愈 ●●● 出立保單 分文即還原洋 ●●●

本堂醫理精深 [illegible]

質地純良　馳名已久　滋養豐富　無出其右

熊牌純汁淡乳之宣言

尋常乳汁。於牛身擠出之後。與空氣相接觸。輒能變化性質。而不適於飲料之用。故醫家對於新鮮牛乳。有一非煮勿食之警告。恐其中染有病菌或微生虫也。從人 [illegible] 鮮乳。製成粉質。雖可免上述諸弊。而其味則較新鮮乳僞不如。亦一缺憾。熊牌純汁淡乳乃取新鮮牛乳。擠出水分。製取純汁淡乳。以科學方法裝置罐中。不通空氣。即使開罐飲用。既其於空氣不接觸。故無菌微虫。藉以發生。而兩有之原味爽美。並能完全保存。無論居家旅行。或用以烹飪尋常肴饌。或用以調和咖啡可可等香茗。無不皆芳適口。而爲衛生之上品也。

總經理 永昌洋行啓 [illegible]

經售處各大食物號

百色上見速

面色紅潤必旺財運自然名利兩全人逢遇境面容晦暗 [illegible]

鏡面散 瓣瘡水 疥瘡散 生髮膠

[illegible] 批發 [illegible]

杭州影戲院大減價一天（念一）

陰歷初四至初六開映　明星影片公司出品　導演鄭正秋　主演鄭小秋 倪紅雁

社會佳片 小情人

注意座價：花樓包廂 二角　正廳 一角　日夜一律

蘇州公園電影院

（時間）第一次下午五時 第二次下午八時起　（價目）第一次小洋三角 第二次小洋四角 晝價一例二角　電氣風扇招待週到

陽曆八月廿七日 陰歷五八（世）准演

▶偉大警世武俠巨片◀ 連映三天 兒女英雄 大鬧十三妹能仁寺

遂園（吳中娛樂社）

准於五月初十日開幕

▲時間 下午一時至六時止　▲價目 每位小洋兩角門票　▲特價 月季券三元 大洋每 [illegible]

▲遊藝簡明表

社名	吟香社	光裕社	衍慶社	民化社
社員	李金媛 李小寶 李雪香 李雪弟	王再亮 錢幼卿 余玉蓀	潘新之 袁漢文 潘新之 謝月泉 林子良 杜曙之	商新劇 公會 全體演員
藝目	女子 南詞	岳武傳 三描金鳳	三弦 南派 雙簧 (新聲) 特別技藝	化進新劇

▲地點蘇家花園

烏鷄白鳳丸惟我獨家真

治效：調經種子 經來不止 經來不暢 子宮血枯 產後腹痛 [illegible]

本號前監製烏鷄白鳳丸數十年遐邇皆知凡女界無論各種疾病 [illegible]

精言保證　書局 [illegible]

瞿鉞律師代表萬源祥雜糧號宣告清理通告

據萬源祥雜糧號主黃炳權君稱本號因營業不振以資本告罄已停止營業報請清理凡與本號有債權債務關係者務希於本通告登報後 [illegible] 星期內 [illegible]

本事務所提出確證分別登記以便清理逾期當作無效並切實訴追特此通告　瞿鉞律師啟　事務所上海公共租界梅白格路M第十七號 電話西四六二六

心胃氣痛散

止痛斷根　此散專治 [illegible]

癩疥瘡藥

專治癩疥濕瘡 [illegible]　接元堂啓

殺滅家中諸蟲 以防疾病叢生

蟲類之傳染疾病貧富均不能免如不速爲預防力求清潔不免即受其害因蟲善吮人之血食人之食病菌從此傳染吾人欲保一家安全宜速將諸蟲殺死

「飛力脫」殺蟲藥水用噴霧器射放於數分鐘內可掃除屋中傳染疾病之蚊蠅臭蟲跳蚤飛蛾蟑螂蠹魚及蟲卵

「飛力脫」殺蟲藥水噴射之力可深入細縫微穴凡蟲類藏身滋生之處均能將蟲及蟲卵殺盡

「飛力脫」殺蟲藥水能殺蛀蟲及蛀洞之蟲蛆又經切實試驗此藥水噴着衣服上亦不沾污

「飛力脫」殺蟲藥水清潔無害於人諸蟲遇之立死用法便易價値甚廉家中備之可免蟲類傳染疾病

美商殺蟲藥水公司啓　上海事務所博物院路二十二號　各大藥房皆有出售

（三）

黃罐黑帶

用噴霧器效力最大飛力脫專殺家庭內各蟲類

本埠新聞

⊙郭外次通知領團暫緩裁厘加稅

裁厘加稅一事、前由國民政府於七月二十一日通知各駐滬使領、定於九月一日起實施、現因時局關係、決定暫緩實行、本報記者、昨特訪郭外次長於其私邸、得悉對於暫緩辦理裁厘加稅之通知書、已於昨日上午送由上海領袖領事、轉知英·美·法·日·意·比·丹·腦威·荷蘭·瑞士·瑞典·日斯班尼亞等十二國駐滬領事、大意謂國民政府對於七月二十一日宣佈之㊀裁撤國內通過稅條例、㊁國定進口稅條例、㊂出廠稅條例之裁厘加稅一節、現因時局關係、暫緩實施、至關稅自主政策、則仍始終不更云、

⊙擁護關稅自主會要聞

上海民衆擁護國民政府實行關稅自主大會、昨日消息摘錄如下、

▲致國民政府電　南京國民政府諸委員鈞鑒、敝會近接海關華員聯合會來函關於關稅自主之重要提案四項、並請求敝會通過拍發、當經敝會第六次執行委員會審查通過、覺該項提案、殊有向我政府提出之價值、茲特照錄原案、轉呈委員諸公核奪施行、主權所繫、幸重視之、上海民衆擁護國民政府實行關稅自主大會叩卅、附呈原提議案一件、㊀請國民政府對於上海各洋商輪船公司未納船鈔、未得海關許可證、自由開出港外之各輪、嚴加取締、以儆效尤、所有違犯關章、如該輪所運之進口貨、應即全部扣留、該船所享條約以外之一切特權、同時應予取消、㊁請國民政府將蘇皖浙閩粵桂六省宣布為特別關稅區域、凡由六省以外各口輸入之洋貨、一律須照國定進口關稅暫行條例補足關稅、其由外國直接運到六省口岸、再由六省口岸轉運至六省以外之口岸者、該項貨物、須先在六省以內各口海關照國定關稅暫行條例、完納關稅、以免商人避口輸入、致減少政府預期之稅收、㊂請國民政府下令六省以內各海關、遣派得力稽查員、將各碼頭行棧接收監管、以免有類於延吉日僑檢貨之案發生、㊃請國民政府從速宣布本國機製貨物獎勵條件、并宣布本國機製貨物運赴國外時、以向章免稅辦法、以免商人因增加出廠稅而對關稅自主有所懷疑、

▲公開演講情形　前日下午七時、該會仍在上海總商會舉行第二次公開演講、到者一千餘人、該會原請劉湛恩·殷謂磐·王延松·等到會演講、王君因患肺疾未到、故僅由殷君劉君先後演講、聽者爲之動容、次并開映影片「哪吒鬧海」、以增餘興、昨晚六時、又在小西門少年宣講團舉行第三次公開演講、今日(三十一)下午六時仍在少年宣講團、舉行第四次演講、并亦加歌舞影片、以為聽者興趣、入場者且無須入場券云、

⊙本埠所得滬甯津浦路戰訊

▲衛戍司令部通報第十三號　總合今日方情報、發表如左、㊀李白總指揮龍潭轉來卅巳電開、昨晚、由划子口續渡之敵、曾一度進至龍潭附近、今晨經一七兩軍夾擊、激戰至午、敵漸不支、一部向鐵道以南山地潰竄、一部被我在追於句容飛地、逕泙家蕩楊家蕩夾河堤道、頑強抵抗、現我軍以二十二師援助山地殘敵、十四師繼續向句容我地之敵攻擊、其餘各部、集龍潭附近整頓、惟龍潭至棲霞站一帶之鐵道、為敵破壞及砲火擊毀之處甚多、請飭局即派工前來修復、以便滬甯早日通車等因、㊁接顧師長鎮江來陷午電云、今晨五時、敵由三江營、用民船百餘艘、向桃花港前進、企圖在孫村附近登陸、我守兵潛伏孫村內、待敵登岸、約二百人、突出迎擊、俘百餘人、殘敵奪船逃回、北岸溺斃甚多、我海軍復發砲轟擊、沉敵船數十艘等語、淞滬衛戍司令部參謀處啓、八·卅·

▲衛戍司令部通報第十四號　接鎮江轉來總指揮白電話云、本日龍潭之敵、為我第一七兩軍包圍痛擊、其被俘及潰散者、不下七千人、據俘虜供稱、李寶章陣亡、遺屍經逆回江北、又敵以我海軍時在江面游弋、輸運不便、餉糈彈藥、均形缺乏、檢查俘虜、所剩子彈、每人至多三四十顆、據稱、已兩日不食、飢餓不堪言狀、現我軍給養亦感困難、益以大批俘虜、更苦不足、希迅購米二千石、及乾糧等、運送前方、以資接濟等語、淞滬衛戍司令部參謀處啓、八·卅·

又據某方消息云、㊀頃得海軍消息、昨(二十九)日東溝鎮附近大河口之敵、雖經海軍各艦猛擊、仍渡江不輟、源源向三江口登岸猛進、海軍當即飛飭砲火較烈之艦兩艘、星夜趕赴大河口、斷敵來路、敵人經此猛烈砲擊、沉小火輪數隻、民船三十餘隻、官兵死傷甚多、㊁頃接安慶確訊、駐紮安慶一帶之何健部、業經奉令向皖北前進、攻擊津浦路線之敵、因於前日開拔、所有隊伍約在二萬人以上、限於九月二日集中合肥、㊂衛戍司令部張參謀長頃接蘇州兵站黃支部長來電云、銜略、劉副官濱文奉白總指揮命、由鎮江押解俘虜二千四百人到蘇州、令由水道押解赴杭、刻正徵集船隻、派監護營兩連、明早押解開行、乞電杭州周廳長、派員接收、謹先電聞、職黃在璣叩、陷午、聞張參謀長當即據情轉電矣、㊃張參謀長奉南京何李兩總指揮由無綫電轉到新密電云、銜略、頃接廬州柏軍長艷丑電開、接口揚兩師儉戌電稱、職部申刻達定遠縣城等語、頃已令即向臨淮關進擊、乞速商譚孫兩公、迅電何軍長、繼續前進、龍潭戰況、并乞隨時電示、又組哲兩公出示安慶何軍長艷電開、敝部先頭領抵逆潛、探報敵由和縣向全椒撤退、除電令前進外、謹聞各等語、特聞、何應欽李宗仁叩陷丑、二、㊄衛戍司令部頃接白總指揮由前方來電、我第一第七兩軍、本日下午、已將過江之殘餘敵人、聯合包圍、敵被兩軍壓迫、退至江邊、紛紛向划子口大河口搶渡、江中僅小艇二百餘隻、異常狼狽、我軍追擊繳械、一面仍由海軍截擄云、又頃接第二路總指揮部由鎮江來電云、本日第一第七兩軍、聯合包圍過江之孫傳芳殘餘逆共消滅敵軍七千八以上、敵軍向柴洲退卻、我軍追擊、繳械甚夥、又白總指揮由前方電話、鎮江王參謀長即飭鎮江電報局修整甯鎮間電綫、並令上海滬甯路局李局長、速派工匠修理滬甯間鐵路軌道、以便就日恢復交通云、

⊙昨又有俘虜運滬

昨日午刻十二時、有孫軍劉士林部俘虜五百餘名、載車十四輛、由十四軍二師第三營派兵押運、自鎮江開抵北站、旋於午後二時開赴南站、轉往漕河涇收容所、

水晶鏡
愛研究賽馬者鑒
港粵滬華美電器行選辦
南京路石路西　電話中三七二三

賽馬指南
茲有西人Haimovitz在每次賽馬日期之前一日發行『海馬維去君主編之賽馬指南』書中詳載各馬之以前成績時間及訓練情形、刻因印價高漲每冊定價洋四角、諸君手此一編可操勝算決不計此區區增價也
代售處　南京路三百六十八號　天天公司　乙特

大中烟行　雪茄煙　廉價十天
上等啢喇烟飛艇牌烟呂宋老英女亨白意班等暨各種雪茄烟香烟烟絲烟具減價又打九五折
南京路中盆湯弄口大中烟行　乙特

秋涼　冬寒　性交　必備

用此機　眞噪噪　一分鐘
開了　最衛生　眞眞好
大中華電器行啓
上海南京路
水　(4)

美滿節禮
絲織風景、清雅綺麗、時值中秋令節、送禮饋贈、允推唯一妙品、
北四川路十二號(蓬路南首)
杭州都錦生絲織廠駐滬總行
電話北四九六三　乙特4417

久和廠門市部傑出的
青年進步襪
今日起
應時特價二星期
貨品　二十餘種
折扣　八折八五折九折
上海久和廠門市部啓
南京路石路東電話中八一八二
戊特2934

⊙縣政府昨日點收俘虜

昨日下午、縣公署接奉衛戍司令部電話、頃由南京解來軍事車、載有北軍俘虜軍官士兵、共計一百四十九名、飭令妥為收容等情、江縣長當即轉飭公安局、派員前往點驗、將該項俘虜、押解至漕河涇惠靈學校、一面知照南市臨時軍事接洽處、前往接洽一切、

⊙南市臨時軍事接洽處成立

上海特別市公安局·與上海縣政府·上海縣公安局、現因甯鎮兩方戰事劇烈、各處軍隊調遣經過上海、採辦給養等事、殊多不便、特由上列三機關·與地方公團商洽、在南市上海市區保衛團、設立南市臨時軍事接洽處、俾各路軍隊到滬、得有接洽之所、特別市公安局委徐槐卿·上海縣政府委洪冠之·縣公安局委陳雲溪·市區保衛團委俞元翰·着手籌備、已於昨日在市區保衛團團部從事佈置、即日成立、開始辦公、

⊙紅總會昨又派救護隊赴鎮江

本埠中國紅十字會總辦事處昨日下午派救護隊出發鎮江、計有隊長傅仲明、副隊長楊其泰、護士吳懷冬·周學潮·沈家棟·孫伯頤·江釗君·暨隊役二十四人、一面布置後方療治傷兵醫院、由莊理事長指定天津路三百十六號為救護隊總機關、總隊長王培元博士常駐辦事、分設各科、派員擔任一切工作、各隊救護之傷兵除前方就地臨時醫院治療外、運滬分住該院治療者、即以天津路為傷兵總醫院、同濟路為第一分院、海格路為第二分院、南市十六舖為第三分院、北市新閘路為第四分院、惟海昌路則收治時疫云、

⊙駐甯日領遷至躉船辦公之函知

駐滬日本總領事署、昨致函特派江蘇交涉公署云、逕啓者、敝國駐甯領事館業經定於本月十八日遷至下關上流三哩三叉河地方、暫在該處躉船內辦公、惟現在軍事行動期間、該處地當衝要、恐有誤會發生意外情事、本總領事為預防危險起見、相應專函奉達、即祈查照、迅速電呈貴國南京軍事當局、嚴令所屬特別注意、萬勿誤會轟擊、免肇事端、仍祈見復云云、聞郭交涉員准函後、業已致函南京何總指揮、飭屬一體注意、

⊙閘北保衛團協防路線

國民革命軍第二十六軍二師司令部參謀處、昨函上寶兩縣閘北保衛團第一團云、『逕啓者、查維持治安、全在軍警防衛得力、稽查嚴密、當此江北殘敵、蠢然思動、滬地伏戎、企圖擾亂之時、警察力量既極薄弱、所望於我休戚相關之保衛團員士卒、能於最短期內、不辭勞瘁、努力梭巡、以遏亂萌、是所至盼、茲將貴團應行擔任之防衛梭巡路綫、擇要函達、希即妥為佈置、并於日沒前三十分鐘起、至天明後半小時後止、施行戒嚴、為要、專此順頌公綏、』附錄梭巡路綫、「鐵路以北」寶興路、鴻興路、宋公園路、共和新路、止園路、「鐵路以南」寶昌路、北河南路口、北車站附近、旱橋附近、新民路口、新疆路口、蒙古路口、大統路口、梅園路口、恒豐路口、

⊙淞滬車檢查旅客

淞口要塞司令部於昨日起、在淞滬車上、派有兵士一組、隨車檢查旅客、遇有可疑者、即予扣留候查云、

⊙公共租界防護又嚴

公共租界當道、前以時局和緩、將華租交界處之鐵絲刺網沙袋等各種障礙物、依次撤除、惟西北兩部、因地處衝要、各障礙物尚未拆去、現因謠言蠭起、局勢又趨嚴重、故又加派工匠、將未拆去之鐵絲網、重行修整、已拆除之各要隘、復將鐵絲網照舊安置、北蘇州路·大西路·及界路·北河南路·北四川路·胡家橋等處、除仍設置障礙物外、並每處加派武裝外兵四名或八名、協同中西各捕在彼駐防、入晚十時後、凡遇行人由華界走入租界時、均須施行檢查、以防匪徒携帶危險物品、潛入租界、以維治安、而尤以北蘇州路及海甯路西段孔道搜檢較為嚴厲、其餘界路等處、如遇形跡可疑及携帶箱籠衣包之輩、無論乘車步行、均須喝令停步、依次搜查、藉昭慎重、並傳諭界內大小旅館客棧、不准容留携藏軍械之寓客居住、察出定須傳案懲罰云、

⊙昨今兩路客車消息

昨日(三十)滬甯路客車狀況、仍祇開駛滬蘇上下乘客專車各一次、上行車於正午十二時三十分由滬開出、蘇來下行車、於下午八時許抵北站、並悉該路局現正設法、如果車輛有着、今日(三十一日)擬添開三號上行車一次至鎮江、倘無機車及車輛騰出、則仍開駛上海蘇州間專車上下各一次、滬杭路方面客車狀況、仍開行五六兩號上下慢車各一次云、

⊙市黨部青年部秘書劉斌昨被暗殺

▲市黨部認為共產黨所害

▲懸賞三千元緝兇

南洋大學三年級生皖人劉斌、今年二十四歲、在上海特別市黨部任秘書職務、於昨日上午十時餘、擬往市黨部辦事、由校出門、從校傍小路繞道至法租界姚主教路、搭乘電車、正在小路中行走時、突有身穿藍長衫之仇人上前開放手槍狙擊、彈中劉之頭部、從左邊額角射入、洞穿頭頂、受傷倒地、臥於血泊中、頓時氣絕斃命、兇手乘間逃逸、當由劉之妻弟楊中興得悉、飛報該管寶建路法捕房、飭探前往察勘一週、通知同仁輔元堂、派夫役往將屍舁入驗屍所、於下午四點半時、稟請法公廨聶承審官蒞所檢驗畢、升坐公案、即據屍友翟宗濤投稱、今晨劉與妻弟楊中興在校中早膳後、楊則上樓閱坐休息、劉則出校、俄頃楊在校內聞得外面槍聲趨出見劉已受傷倒地殞命、請求嚴緝兇犯到案懲辦等語、聶君在驗屍單上判曰、驗得已死劉斌、委係槍傷身死、應着屍親自行收殮、并拍照存候家屬認領、一面由法捕房緝正兇務獲解究、此諭、驗畢由劉之同志等將屍體拍照後、於傍晚時舁至西門外林蔭路市黨部安置、於今日棺殮、茲將黨部關於此事之消息、彙誌如次、

▲劉烈士之略歷　劉烈士字劍夫、安徽桐城人、現年二十四歲、肄業於南洋大學、為人忠毅勇敢有為、方其在南大時、即以共產黨之為害黨國、誓志剷除、因之時與共產份子衝突、共產份子時欲得而甘心、劉烈士亦深知之、刻刻謹防、詎意共產黨徒竟如此兇惡、下此毒手、使我黨國頓失英才、實深哀悼、

昨日其同鄉陳澍芬先生、得到劉同志遇害消息後、即來黨部探詢、彼與劉同志係世交、述其身世、悉彼家境甚為艱難、劉同志歷年在外求學、所費均自籌劃、家有老父妻室及一弱妹、其生母已去世有年、終鮮兄弟、老父所期望者唯有此子、今不幸遭共黨毒手、使家庭失其重心、想老父妻室弱妹聞之、定將痛不欲生也、

▲被害後之情形　市黨部既得劉同志遇害消息、青年部即派人去醫院省詢、比至時、則劉同志已為黨犧牲、搶救無術、市黨部同志即召集緊急該區分部黨員會、集議辦法、會議場上、諸人均不勝哀悼、發言時多慷慨哽咽、不能成聲、經一席會議後、乃決定組織一辦理喪事委員會、一面派人去醫院辦理身後事務、一面提案請臨時執行委員會即行議決、

▲辦理身後事務情形　市黨部所派人員既去醫院、悉劉同志屍身已至驗屍所、乃復去該處探詢、於五時即備車運劉同志屍身至市黨部、諸同志與劉同志相處既久、公誼私情、均稱融洽、驟睹此情、無不哀悼、市黨部內頓充滿悲壯之空氣、劉烈士傷在頭部、遍身血跡、面色蒼白、惟猶帶笑容、想劉同志為黨國犧牲、求仁得仁、臨終時念此、因以怡然也、

▲臨時執行委員會議　上海特別市黨部、昨日得悉劉斌烈士在徐家匯被反動份子暗殺後、當即召集臨時執行委員會開臨時緊急會議、到冷欣·黃惠平·陳德徵·周致遠·(施公猛代)俞國珍(張振遠代)冷欣同志主席、開會如儀、當議決事項如下、(一)由市黨部撥給治喪費洋五百元、交治喪委員會領取、(二)以後撫卹劉斌烈士家屬費金、請求中央依照頒發撫卹條例第七條·第一條·第一項·每年撫卹金洋六百元、(三)市黨部職員臂纏黑紗一日、(四)定期舉行劉斌烈士追悼大會、(五)由宣傳部負責辦理、發給劉斌烈士被難特刊、(六)懸賞三千元飭拿正兇、(由秘書處起稿)(七)由組織部負責發通告、令各級黨部各區分部得該項通告後之第一次會議時、靜默一分鐘、以誌哀悼、(八)劉斌烈士追悼會、與張君毅烈士追悼會、同時舉行、(九)飭拿CP賞格分三千元·二千元·一千元·三級、CP名單、在報端發佈、次由清黨委員會負責辦理、(十)由宣傳部負責辦理擴大反共宣傳、(十一)由清黨委員會會同衛戍司令部請求槍斃在押之四個CP、以寒匪膽、議決畢、遂告散會、

劉斌氏遺影

▲特別市第一獨立區分部籌備追悼　上海特別市黨部第一獨立區分部、因市黨部青年部秘書劉斌烈士遇害、於昨下午十二時半、招集黨員大會、黨員到九十餘人、當由主席報告劉烈士被害經過、略謂、本日上午九時、劉同志由南洋大學來部、行經該校附近弄口電車站候車、突來暴徒、連槍擊中劉同志頭部、彈由頰進項出、血肉糢糊、為狀極慘、當已抬至醫院救治不及、同人等聞耗之下、無不悲悼、回想劉同志生前努力黨國情形、益使後死者生無限之敬仰、今劉同志既已為黨國犧牲、一切喪葬撫卹問題、應請大會議決、提請市黨部臨時執委會公決施行、(議決)㊀向法工部局交涉、請免驗劉烈士遺骸及移部棺殮、㊁呈請撫卹劉烈士家屬、㊂組織劉烈士治喪委員會、並推定十五人為委員、㊃本部同志一律纏黑紗三日、以誌哀悼、㊄呈請市黨部撥給治喪費、㊅定期召集追悼劉烈士大會、全場空氣沉痛異常、二時散會、

⊙上海清黨委員會要聞

上海特別市清黨委員會、以復旦大學學生陳昺德謝國慈羅元英吳澄秀等十二名、確係共產份子、昨致函該校請開除陳昺德等十二名學籍云、逕啓者、茲經本會嚴格審查、貴校學生陳昺德·謝國慈·羅元英·吳澄秀·孫達·林仲芬·沈允中·劉楊中·鄧友德·林嘯亞·古濟瀛·舒兆桐·等十二名、確係共產份子、根據本黨黨化教育方針、應即將該生等開除學籍、萬不可稍事姑容、否則貴校當局須負完全責任、此致復旦大學、中國國民黨上海特別市清黨委員會、八月三十日、又該會以忠實黨員洪東夷錢淳二人被誣、經特別軍法處判處徒刑、昨特致函上海衛戍司令部、請其釋放云、逕啓者、案查上海特別市黨部職員洪東夷及二區十六分部黨員錢淳、曾經敝會審查、均屬本黨忠實同志、不幸橫遭誣陷、迭經敝會向前特別軍法處交涉、請其移交敝會辦理、不料該處均置之不理、聞洪錢二人已經特別軍法處分別判決徒刑十年或五年、已交漕河涇第二監獄執行矣、敝會未忍坐視忠實同志之被誣、用特函請貴部飭令該監獄、即將洪東夷錢淳二人釋放、以雪覆盆、而昭公道、至紉黨誼、此致上海衛戍司令部、

⊙六區一分部電請中央嚴厲清黨

中國國民黨上海特別市六區一分部、昨電請中央厲行清黨云、各報館轉南京中央黨部清黨委員會鈞鑒、我黨不幸、厄運頻遭、外受帝國主義萬惡軍閥之夾攻、內有共產黨徒反動份子之搗亂、各方惡劣勢力、亙萬叢來、偶稍有不慎、則黨國危殆、吳稚暉諸公有鑒於此、遂於四月十五日發起厲行清黨、作救護黨國之運動、各地聞電、雷厲風行、本黨得此一線生機、又漸復元氣、哀殘何如、今者甯漢合作、統一黨權、而惡化腐化諸不良份子、尙有潛伏各級黨部各地機關、思圖活動、故非澈底清黨、則為患心腹、危害黨國前途、實不淺也、本分部同志、以十二分之熱誠、敬懇中央諸委員本革命的精神、貫澈清黨初衷、並厲行嚴密組織、不容黨內再藏有惡化腐化的份子、以免再蹈危機、則黨國幸甚、中國國民黨上海特別市第六區第一分部叩、

⊙美領請撤退無錫教堂駐軍

駐滬美總領事署、致交涉公署函云、略謂據無錫美教會浸會堂長呈稱、近該堂為軍隊佔居、屢商遷讓、迄未照辦、函請貴交涉員迅予轉電該地軍事當道、迅予將駐堂軍隊、即予遷出、以符約章云云、

⊙現金出口准予弛禁之函知

上海總商會昨接俞飛鵬來函云、逕啓者、准江海關監督公署函開、奉財政部敬電、現金出口、准予弛禁、仰轉稅務司遵辦、並總商會等知照等因、除函致稅務司外、合特奉布、即祈貴會查照轉致銀錢業一體知照為荷、此致上海總商會、俞飛鵬、

⊙財政局通告公債本息定期截止

上海特別市財政局、昨通告云、案照前滬北工巡捐局發路政橋各兩種公債、本屆應發本息、業於本年八月十六日起、在閘北民立路本局滬北辦事處驗票付款、迄今旬餘、多數已來領取、茲為清結起見、定於九月三日午刻十二時截止、合再通告、仰未領各戶、速赴本局滬北辦事處領取、如至九月三日午刻、尙未來領、除橋路公債息銀、俟下屆發息時補發外、其路政公債本息銀、亦存候下屆橋路公債付息時、再行帶發、免妨結束、特此通告、

⊙公用局整頓市內路燈

上海特別市公用局整頓市內路燈、先從民國路軍工路着手、現閘北已改裝竣事、民國路自小東門至老西門、原有路燈六十五盞、除一律換新外、添裝四十八盞、合共一百十三盞、均用三公尺長之燈臂及最新式德國出品不透風雨之大電燈、概裝淡氣之燈泡、燈光一百五十華特者一百盞、餘十三盞係一百華特、現已放光、軍工路路燈原有四十盞、現照數改裝、燈架一律長二公尺半強、燈光一律七十五華特、據云、配以德國出品不透風雨之小路燈、該路路燈、原係公共租界工部局越界裝設、每月需電費規元一百兩、經該局此次改裝後、又減省五分之四以上、俟由閘北水電公司將電線改裝就緒、即可放光、現在該局又規畫改裝其他各路路燈、南市定為中華路與方斜路、下月十號可放光、閘北定為恒豐路與大統路、下月二十號左右可放光、一切裝置大致均照民國路軍工路、惟燈光均為七十五華特云、

⊙公用局檢驗人力車展期五天

公用局檢驗人力車事、已迭誌前報、原定今日截止、茲聞尙須延期五天、於昨日發出布告云、為布告事、照得本局檢驗人力車、原定自陽歷八月十六日開始至三十一日截止、惟查本局驗車主旨、重在免去乘客危險、茲定期已屆、而檢驗之結果、合格者固佔多數、破爛者亦復不少、各車主紛紛來局、請求展期、或以修理不及、或以新車尙在油漆、皆未能如期受驗、又查本局限制車數、南市六千、閘北五千、尙有餘額、本局為體恤車主起見、特自陽歷九月一日至五日止、展期五天、仰即遵照本局定辦法、趕請檢驗、勿自延誤、切切此布、

⊙蘊藻浜木橋危險萬狀

蘊藻浜木橋、跨蘊藻浜上、為通吳淞之要道、查該橋建築、尙遠在軍工路之前、當時橋上交通、初不過行人與小車而已、自軍工路落成後、該橋一變而為交通孔道、所有汽車重載大車、均由此通過、在該橋建築之時、本未預料及此、而年久失修、載重益形無力、上海特別市工務局近曾派員前往檢查、據云、該橋危險情形、實已達於極點、現在橋身各部、幾乎無處無病、非帽釘脫落、即螺絲斷折、橋樁部分亦處處現腐爛之狀、任何普通汽車、駛經該橋時、均可聞橋身顫動之聲、據查勘員意見、該橋已全部受損、隨時可以發生危險、決非修理所能挽救、補救方法、惟有重建新橋、聞工務局對於重建一層、亦曾有所討論、但必須款項有着、方可動手、惟為免除危險起見、在未動工修理以前、將對於往來橋上之車輛、加以嚴格限制、除由工務局在橋側立牌警告外、並由公安局飭該警區、注意取締矣、

⊙重車經過新閘橋之押儆

自舢板廠橋坍塌後、滬北工務處查得新閘橋亦頻於危險、故嚴禁重車通過、昨有租界昇盛煤號之塌車載煤經過此橋、被崗警將車夫陳阿毛·沈振福·沈小友·劉永太·等拘入四區、梅署長判各押一天以儆、

⊙工務局重建唐家灣菜場開標

特別市工務局招工投標、重建西門唐家灣菜場、於昨日下午三時、在南市毛家衖局、當衆開標、市政府特派程秘書長莅場監視、計有投標人裕康公司·沈生記·中南公司·新錦記·華達工程社·竺道信·王毅記·何椿記·酉昶·中國通商建築公司·朱裕興·沈榮記·慶記營造廠·辛和記·王裕興·新金記·康號·達福營造公司·仁泰營造廠等十九家、當經沈局長會同程秘書及各科科長等、將標單逐一詳加審查、結果、以何椿記所投標單為合格、標價為一萬五千三百零一元二角、當場由沈局長宣布得標、又議定新錦記及中南公司為候補得標人、並聞日內即須訂立合同、着手興工云、

⊙四商業團體今日開緊急會議

▲討論維持本埠治安防止工潮問題

上海總商會·上海商業聯合會·上海縣商會·閘北商會

三友實業社
秋季大減價　一念天
▲浴衣特價▼
浴用品在中國、本公司最先製造、經驗宏富、出品優良、鼓吹提倡勤浴、促進普遍的衛生習慣、造成將來的新中國、浴衣特價、大好機會、
提花綢布浴衣◉原價每件四元◉特價三元
自由紗浴衣◉原價每件四元◉特價二元半
線綢布浴衣◉原價每件四元◉特價二元半
紗綢布浴衣◉原價每件三元◉特價二元
花絲光浴衣原價每件十元特價七元半
毛巾布浴衣原價每件三元二角特價二元
上海南京路浙江路東
門市部　郵售部　啓
(電話中央一〇一七)

全昌鑽石紅藍翡翠寶戒　每只十元
本號專售金鋼鑽珠翠寶石眞金鑲紅藍各種寶戒五光十色新出樣花戒翻身字戒結婚戒混手戒應有盡有價廉物美且眞金用舊仍可兌換如蒙賜顧請臨上海三茅閣橋西首愛多亞路一八四號
全昌號啓　2942　戍特

香港皮鞋公司
新發明
鋼條彈簧　男女皮鞋
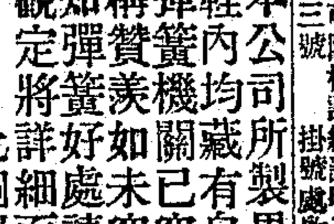
本公司所製男女皮鞋、鞋內均藏有自練純鋼彈簧機關、已穿過者均稱贊美、如未穿者如欲知彈簧好處、請駕臨參觀、定將詳細面告也
地址北四川路武昌路口　乙特4429

上海痔瘡醫院
院長法國醫學博士江岳彬醫師專醫痔瘡痔漏成管等病不論內外痔症不須刀割注射藥水一次數日自行脫落毫無痛苦併可除根詳細說明及診章函索即寄
北四川路西首盆湯弄口四七三號　掛號處啓　電北4139

著名
冠生園的
中秋月餅
中秋節又到了
諸君請至
冠生園買的
諸式禮品送與朋儕
受者定然熱烈歡迎
乙特4420

四團體、昨聯名致函各入會團體云、逕啓者、茲爲維持本埠治安、防止工潮要務、訂於本月三十一日(今日)下午四時、在總商會召集緊急會議、爲此專函奉達、務祈准時到會、萬勿却延、是爲至要、此請公安、上海總商會、上海商業聯合會、上海縣商會、閘北商會、同啓、八月三十日、

⊙粵省商協會推出代表

▲列席各省商協代表會議

上海特別市商民協會、昨接廣東全省商民協會電云、魚電敬悉、貴處召集各省商民協會代表、號日在滬會議討論關稅自主裁厘加稅施行方法、曷勝贊許、敝會以時間太迫、經電請在滬程鴻軒先生代表敝會出席、希爲查照是荷、廣東全省商民協會叩巧、

⊙法租界納稅華人會理事會紀

上海法租界納稅華人會、於昨日下午八時、開第五次理事會、到會理事邵寶興·孫瑞廷·程祝蓀·李維良·張瑞琛·魯廷建·盛植人·朱聲茂·金立人·龔靜岩·貝在榮·尙慕姜·方伯琴·於子承·吳凱聲(童理璋代)·王伯欽·祝華封·周琴甫·石顺卿等、由理事長程祝蓀主席、議案如下、㊀主席報告愛多亞路商界聯合會補選吳凱聲爲秘書理事、全體歡迎、當經公舉吳凱聲王伯欽二君爲理事、查科理事、㊁討論本會對內對外一切應行事件、公決仍請張嘯林·杜月笙·二公繼續初衷、全體市民誓爲後盾、㊂主席報告榮市街商聯會來函、爲昇平里房東李心泉、壓迫二十四號房客寡婦周王氏、並將房客物件家俱、一并强行勒迫、搬出露天、私自釘門、不遵公堂判論、如此非法舉動、請求援助、主持公道事、當由該會代表樓鴻鈞說明經過情形、經貝在榮張瑞琛祝華封等提議、本案應提交法商總會討論、衆贊成、㊃尙慕姜提議、嗣後對內對外一切文件、須經主席負責、公決、候辦事細則起草後通過、照章執行、㊄主席報告、本會成立以來、一切會務進行、須道德高尚之士、指導一切、故本會應聘請名譽理事若干人、公決由理事三人以上之提出、經多數之通過聘請之、衆贊成通過、議畢散會、

⊙昇平里房屋風潮昨訊

▲釘閉二十四號房屋 自法租界榮市街昇平里發生勒遷房屋風潮後、自昨日起、竟將該二十四號房屋釘閉、故該里各房客對此、尤爲公憤不滿、

▲周王氏之悲慘 周王氏年愈五旬、祇有十二歲之幼子一口、受此壓迫、情狀甚爲悲慘、除家具已被房東强行搬出、堆在露天外、並由管門巡捕看守、不許周王氏携動、昨晚下雨、物件均被損失、該氏祇得請照相館攝影留證、以便交涉、

▲商總聯會派員調查 上海各路商界總聯合會、自接到昇平里二十四號房客寡婦周王氏請求書後、究竟事實如何、應先派員調查、當推定張委員前往該里詳細調查、張君於昨日下午前往、當時將調查經過情形、報告會衆、據理援助、

▲法商總會之緊急會議 法租界商界總聯合會、於昨日下午、召集各路商會代表、開緊急會議、到者法商業凌君湘·樓鴻鈞·法西區盛植人·張台剛·金立人·唐家灣方伯琴·程祝蓀等三十餘人、公推程祝蓀主席、報告會於子承·李維良·貝在榮·民國路吳堯生·南陽橋張瑞琛·龔靜岩·愛多亞路童理璋·王伯欽·魯庭建·榮市街商聯會來函、爲昇平里二十四號房客被房東威迫勒遷事由畢、請衆討論、旋由樓鴻鈞報告辦理房東與房客、雙方爭執調解之經過、並謂房東李某、無可理喩、對於會中去信、竟拒絕不收、足徵其早存壓迫之心、但諸如此類、則不獨周王氏受此非法痛苦、將來各房東羣起效尤、恐法租界全體房客、均將自危矣、云云、當由童理璋祝華封等相繼發言、主張此事非援助不可、對於此種房東、在法律上應處以嚴格懲戒、經衆議決辦法、㊀以正當法律手續、請吳凱聲律師負責辦理交涉、㊁由本會函請法總巡蒞沃禮保障房客安全、制止非法舉動、㊂由各商聯會聯名請求法公堂、做辦該房東不遵堂諭擅自封門私搬房客家俱、討論至此、房客寡婦周王氏出席「向全體代表叩首感謝、遂即散會、

▲法商總會致法總巡函 敬啓者、據榮市街商界聯合會來函內開、據寡婦周王氏來會泣訴、略稱、於甲子年十一月、裝去小租洋三百零八元、向新盛公司賃得昇平里二十四號房屋一幢、自遷入以來、從未拖欠房租、乃自今年三月後、房東忽拒收房租、一面向法公堂控告欠租、幸經公堂明察、諭令原告照收房租完案、乃陰曆七月念五日下午、忽由捕房中西探捕前來、威迫勒遷、聲勢汹汹、令人望而生畏、今晨下午二時、又有探捕重來威迫、將生財物件、均擲諸門外、該寡婦孤苦伶仃、無家可歸、請求援助等語、據此、查上海慣例、除非拖欠房租四個月、始可勒令遷移、今該寡婦既未欠租、又無作奸犯科之事、該房東如此蠻橫、實屬無理已極、此例一開、我法租界市民、完全失却保障、橫受房東之壓迫、而不可一日安居矣、此事關係重大、除由敝會力爭外、尙祈本總會一致援助、共起抗爭、我全法租界市民實利賴之、等因到會、准此、合行據實轉達、即祈迅賜核辦、不勝感禱之至、

▲榮市街商聯會致吳律師函 逕啓者、關於周王氏被房東新盛公司、勒迫遷移一案、業已由該氏委託貴律師依法辦理在案、竊査此案之意義、極爲重大、若此例一開、則房東壓迫房客之事、將層出不窮、而愈益加甚、素仰貴律師保障人權、當仁不讓、尙望迅予依據法律、據理力爭、非達到賠償損失及懲辦違法房東不止、特此奉達、維希査照爲荷、

▲周王氏要求市黨部婦女部援助 周王氏以房東欺迫寡婦、勒遷房屋、爲人道主義所不容、中國國民黨市黨部婦女部、前曾登報、詔各界婦女、如有冤枉事件、儘可要求該黨部援助、故周王氏已函請該部主持公道、力予救濟云、

⊙勞資調節會昨日之工作

上海特別市勞資調節委員會、昨日通過處理程序、並辦理各案糾紛如下、

▲通過處理程序 本會調節勞資爭議事項處理程序如下、㊀勞資雙方發生爭議、欲求調節時、各造須塡送請求書、正副各一分、勞工方面、送呈工統會、廠主方面送呈商民協會、經工統會或商民協會審查後、再將正本提交本會處理、(其請求書應依照本會規定之表格、逐項塡寫之)、㊁勞資雙方之全權代表、次簽押於請求書之上、㊂凡每糾紛案之已提出請求書者、此提出請求書之一造、即當將請求書照抄一分、送達於爭議之其他一造、㊃凡接得任何爭議一造所抄送之請求書時、即當於三日內製就答辯書、呈送本會、並送達一分於提出該項爭議之一造、㊄本會依據請求書及答辯書所述事項、討論調節辦法、㊅凡爭議事項、已由本會解決妥洽之條件、應由各造分別簽字蓋章、遵守履行、勞資雙方、各執一紙、本會保存一紙、㊆本會有召集雙方關係人來會詢問之權、㊇本會調解糾紛事件、當公開處理、但認爲對外應暫守秘密者、不在此限、

▲處理各項糾紛 ㊀上海市輪船旅棧招待工會第一分會請迅解決要求條件案、函請工統會迅將全案移交、㊁北區絲廠第一第六業務工會請早日談判解決條件案、函約本星期四下午二時、推派代表來會討論、㊂中華書局職工三分會爲開除職工、請予解決案、函詢市黨工商局、當解決復業條件時、對於裁員辦法、有無具體規定、㊃上海市恩色石印第一分會與書業公所爲待遇條件交涉案、定於三十一日上午十時、召集公所代表洽商、㊄長江系輪船旅棧招待工會要求條件案、函請工統會將案移交、㊅煤炭業工會第一分會要求條件案、函約謝衡牕·毛春圃·於星期五來會商議、㊆綢綾染業工會聲明酒資與染價絕然兩途案、函請特別市商民協會注意、㊇南區染織工會要求條件案、昨啓明廠代表來會陳述該廠已履染織業工會新訂條件、即屬將現時履行條件、各抄一分備考、

▲簽定益中條件 上海市織廠第二工會、爲與益中機器廠發生種種糾紛、函請工統會設法調處、復由工統會將案移交調節會、茲悉該會於前日約集勞資雙方談判、計到有工方代表焦懷成·殷英華·廠方代表周琦·由委員李玉階出席調解、自下午二時開會起、至六時始散、當即雙方簽定條件八條、自八月三十日起實行、

▲秘書長辭職 該會秘書長嚴諤聲、昨提出辭職函云、敬啓者、勞資調節、事繁責重、前承謬委、本擬即辭、嗣荷各委員勗勉、始不自量力、追隨從事、現在試驗彙旬、身體精神、彌感痛苦、用特具函辭職、負責至本月三十一日爲止、千祈允准、俾息仔肩、曷勝感荷、謹上委員會公鑒、嚴諤聲、八月二十九日、

⊙勞資調節會借屋辦公之照准

總商會昨復勞資調節委員會函云、逕啓者、接准大函、擬將敝會公斷處房屋、暫行借用等因、查公斷處遇商人聲請或法院委託時、均須隨時評議或清理賬目、本難騰讓、惟既承函商、並聲明暫借、自應遵囑辦理、借期以三個月爲限云云、

⊙內外棉各廠工潮和平解決

東南通信社云、關於日商內外棉公司第五東西兩廠、暨第七第八第九第十二等各紗廠全體男女工人、於二十七日起罷工後、各該分廠、即於翌日發出勸告各工友緊急聲明一通、詞頗懇切、追該勸告實行黏貼各廠門首後、男女各工友見此、頗爲了解、迨至前日(二十九日)爲廠方發給工資之期、事前各廠會計處、即布告「明日照常發給工錢」字條、貼於各廠門首後、各工友聞訊、(除第九廠外)其他各廠罷工工友、遂各携帶飯籃、於昨日(三十日)前往各該廠、向廠方要求即時開工、並表示誤會、當時廠方據情後、即作短時期之訓話、略謂自今以往、務須專事工作、勿再受人誘惑、而受無聊損失云云畢、遂即允納全體工人進廠開車復工、一場風波、即告平息、

尋人

四川人曹光榮自十七歲出外至今三載全無音信而家中雙親年老望子心切倘有仁人君子知其下落者祈帶來上海法租界寶昌里廿二號與余會面或通訊報知自當從優酬謝感德不忘

曹紹彬啓 甲特4136

招請代理

本局監製各種藥品行銷已久功效卓著現爲營業及起見擬在江浙各屬分設代理處條件從優有志經售者請親臨本局接洽或通函商訂亦可 上海偷雞橋芝界路一號陳安堂藥局啓

上海光藝照相

美術照相專門 靜安寺路三十四號 電話西一五九六號 晨九時起晚七時止

白濁專家 姚佐頓新法

洗射白濁

白濁乃花柳病初步若不速治變爲苦不堪言本醫生具十餘年經驗有鑒於此特搜羅各國最新白濁儀器新法洗射藥水功力能將尿道毒菌盡行掃滅保無痛苦又特製各藥悉從根本治理十年八年舊病多方醫治不愈者均能藥到病除永不復發 診所上海三馬路大舞臺對面 姚佐頓醫生謹啓

內科陸士諤常寓跑馬廳汕頭路廿三號

診例 門診二元·上午十時至下午三時·出診·英租界六元·下午三時至六時·遠則遞加·號金加一·拔號加倍·通函論症四元·空函不復 乙3429

仁德牙科醫院開幕

黃仁德牙醫生主任 本院設備完美器械精良醫術高明由黃仁德牙醫生主任凡來院洗牙者免費拔取費從廉并提倡牙齒衛生 院址北四川路老靶子路口八十五號新造洋房 優待券函索即寄 乙2606

中和醫院花柳病科

白濁初起頓時即愈久淋兼用透熱電療無痛除根梅毒注射六〇六血液檢査本醫院院長江蘇省立醫院研究部人留日畢業醫科大學歷任大學醫院獨得其秘治毒頓速愈貧賣除根 老靶子路一三七號 廖煥章

謝謝天然治瘋草

余患筋骨酸痛四肢麻木手足不能行動五年今購服天然治瘋草二盒痊愈介紹舍親十年多大麻瘋連服十盒除根余同舍親自知不治之症今日一旦痊愈喜出望外故特登報鳴謝介紹同病諸君天然治瘋草每盒一元發行所上海南市王家碼頭懋業里趙南石醫藥局◎法租界新開河潤德里王頌芳啓 品章同謝

愛髮者鑒 包不脫髮

梧桐葉落草木凋零無論男女好的頭髮時無端脫落甚爲可惜敝藥房研究有素特製(不脫髮藥水)連搽三日立見奇功包不脫 每瓶一元 上海法大馬路八仙橋首安里內時雨藥房啓 B3778

猴棗散 治咳化痰

◉包退還洋 ◉如無效驗

秘製治咳化痰猴棗散·乃係眞正猴棗與秘方修合而成·有特殊之功能。無論男女老幼新病宿疾。及少年勞咳初起。老人咳喘多痰。兒童不能咳吐結痰。倘能兒藥痰消病除。世有未信。曷亟試服焉 [illegible]

大瓶大洋一元二角 小瓶大洋六角 外埠函購郵票十足寄費每一打以內三角每半打以內二角

上海三馬路拋球場復昌參號經售

⊙淸丈議董市鄉行政昨開聯席會

上海縣淸丈局議董會、市鄉行政聯合會、昨日下午二時、在同仁輔元堂廳樓、開聯席會議、提議縣屬淸丈事宜、計到洋涇劉頌雲、漕河涇楊心正、引翔王申甫、顧橋吉甫、三林湯聯甫、楊思穆恕再、議董會李遜先·劉東海·張景福·孫世本·沈維綱·干致君·潘伯賢·吳靜存·曹幹臣·顧聘珍·等、公推李鴻翥主席、即由淸丈局議董會李鴻翥劉東海提出議案如下、本會由淸丈籌備會產生、而淸丈籌備會、由全縣公民組織、是本會直接受籌備會之委託、間接受全縣公民之委託、自民國十三年三月成立以來、屈指三年有餘、於督促丈務進行、毫無成績、慚悚莫名、今年七月、忽市政府令土地局、於八月一日接收全縣所辦之淸丈局、總董姚君子讓、因土地局局長朱炎之·丈輪科長范藹春·皆屬地方優秀份子、品學兼優、自願推讓、又提出補充方法、免涉斷送嫌疑、經本會函聘朱炎之范藹春爲全縣淸丈總協董、詎兩君覆函、皆不願受總協董之名義、夫名不正則言不順、言不順則事不從、市政府之土地局、僅限於四市三鄉、而淸丈經費、係全縣忙漕帶徵、現在施丈之鄉、已溢出特別市範圍之外、在土地局爲踰越權限、在本會爲放棄責任、二者皆非、似應另籌補救之策、奚能爲地方謀公益、萬一另易他處人民來長斯局、或不願地方公意、變更原定章程、遂棄圖册檔卷、本會何以對全縣父老付託之重、爲此邀請市鄉行政會開聯席會議、如何挽救、請詳加討論、僉謂市政府與縣政府、權限自應劃切、當衆一再討論、僉以淸丈事宜、應否依據省批另組機關、繼續進行、主席付表決、全體起立通過、其進行辦法、㊀致函上海市土地局朱炎之范藹春、劃除縣屬各鄉之淸丈事宜、以淸權限、㊁呈請縣政府轉復省廳、(先辦第一案次辦第二案)並分發淸丈局十五年度決算册職員薪工表、當場審查後、即散會、

⊙縣政府明日起開徵下忙

上海縣政府江縣長、現奉江蘇財政廳令飭開徵下忙錢糧、迅速催徵解欵應用等情、江縣長奉令後、定於九月一日、即夏曆八月初六日開徵、昨飭徵收處籌備一切矣、

◉周家嘴路破獲綁票機關

▲起出肉票沈梅村

民國路老北門口三百四十七號門牌茂昌洋貨號、係無錫人沈梅村所開、舊曆中元節、有綁票匪數名、持械突入其店、將沈架出、挾登汽車、駛往匪窟、並致函沈之家屬、索欵十萬取贖、其家人會派李湘雲等與匪談判、未有成議、前晚九時、公共租界總巡捕房特別機關探員偵悉沈被藏匿於周家嘴路二千五百三十號及三十一號門牌屋內、當即武裝馳往、衝進匪窟、拿獲綁匪張阿三·王阿林·兩名、搜得盒子砲一桿、子彈二十九粒、起出肉票、並假汽車號碼牌兩塊、鈔洋二百十元、帶回捕房、詰悉尙有同黨匿跡河南路滬江第一臺旅館、遂於十時半密往、又獲徐福林·施錦明(即小朱)·兩名、及汽車號碼牌一塊、迨至十一時十分、復在廣東路續獲林永淸一名、均於昨晨解送臨時法院、由西探長到庭、報告破案情形、謂盒子砲係在枕底抄獲、查監禁肉票室內之樓板、鑿有一洞、係匪向被綁者恫嚇開槍擊穿者等語、並據沈梅村供、當時係被徐施兩匪架去、施匪開車、既入匪窟、由張·王·兩匪看守、陰曆七月二十五日、匪在房內開槍恫嚇、將樓板擊毀一洞、直至昨晚、始得脫險等語、林推事向各匪略一質訊、諭令收押、改期審理、

⊙上海民衆挽蔣擁胡討汪滅共護黨救國大會要訊

上海民衆挽蔣擁胡討汪滅共護黨救國大會、於二十九日下午二時在市黨部三樓開第二次籌備會議、到有市黨部黃惠平·第一獨立區分部王兆傑·第二獨立區分部高鐵郎·第二區黨部張鵬聲·第三區黨部吳楨·四區沈榮宗·五區鄒道·七區劉作健·八區黃生茂·吳淞獨立區部郭和麟等代表二十餘人、公推王兆傑主席、㊀恭讀總理遺囑、㊁主席報告、㊂討論事項、(甲)各區籌備員分頭接洽團體、(乙)定本月三十一日下午二時開各團體代表聯席會議、(丙)辦公室假市黨部三樓、接洽時間上午九至十二、下午二至四、由王兆傑張鵬聲二人常駐辦事云、

⊙各級黨部挽蔣及五委員電

▲六區一分部 (上略)乃公等不顧先總理之重託、遠辭高蹈隱退、使革命重心頓失、民衆茫茫、失所倚望、失際此國難方殷之日、內之軍閥共賊未盡肅淸、外則帝國主義者尙日逼不已、實非諸公優游林下之時也、不揣冒昧、用敢電懇公等、以黨國爲重、即日打消辭意速返滬寗、主持大計、以慰先總理在天之靈、而解民衆企望之渴、則此黨國前途、實深利賴、

▲六區第三分部 (上略)最忠實最努力之蔣總司令、因淸黨目的已達、翩然下野、而中央胡主席暨諸委員等、因追挽不及、連袂引退、遂致黨國中樞頓形失主、凡吾同志、莫不憂憤塡膺、函電紛馳、竭誠挽留、何非不忍黨國命脈從此中斷、諸先烈無量數之鮮血頭顱、代作無謂之犧牲、爲特環請吾中央諸委員 顧念黨國爲重、先行復職、主持大計、至於蔣總司令勞苦功高、干城所寄、忠貞亮節、中外咸欽、何忍自鳴高蹈、置黨國於不顧、深望尅期返寗、以舒民望、

▲七區十四分部 (上略)同志等本春秋責備賢者之義、萬望打消辭意、挽土重來、救黨國於垂危、挽狂瀾於旣倒、迴來道路傳聞、謂彼方之苦肉計、有日趨圖窮七見之勢、證之漢方之皓電、共賊秋丹被殺、劉佐龍被扣、及長江黨政人員、因武漢軍隊東下壓迫而逐去之事實證之、不能使人無惑、本部同人、不忍黨國一再見誤於投機戀權充滿領袖慾望者之手、敢請諸同志尅日命駕回京、分理軍政、黨國幸甚、人民幸甚、

⊙上海縣黨部消息

上海縣黨部辦公處、本假新北門內沉香閣、第以房屋狹隘、人數亦多、平日辦公、頗感不便、况當此工作緊張之時、各部力謀推廣、辦事人員、漸見增加、蛤螺之地、勢難容納、特於前日致函縣政府、請其將餘屋劃借爲該黨部辦公處、當蒙慨允、已於昨日上午派員前往布置、並雇車將一切應用物件及文書、遷往縣政府、茲聞定於九月一日開始辦公、嗣後所有致該黨部之函件及前往接洽要公者、可直接至該處云、

▲宣傳部 該部日來鑒於謠諑紛起、尤以鄉民恐慌特甚、擬日內召集各區黨分部及獨立分部宣傳部長、開一闢謠聯席會議、討論一切辦法云、又該部化裝演講團、業已組織就緒、不日將開始徵求團員、凡有志參加之同志、均極歡迎、推該部內部工作、亦甚忙碌、整理七八兩月份之工作情形、作一總結之報告、內容分卷首語、宣傳工作、指導工作、來往文件、會議紀要等項、不日即將就緒矣、

▲組織部 農工商青年婦女聯合運動委員會、日來進行各項運動甚繁、昨日接所屬四區黨部來呈兩件、一爲塘灣鄉第一村農民協會宣告成立、附錄執行委員名單、請予核准備案等情、查係合法組織、當即照准、一爲四區一分部同志何謙發起淸濱農餘社、並附職員名單、謂爲備案事、査以名稱不當、且職員分配不妥當、即批斥、並着依法改組農工協會、以期統一農運、又據楊思區馬金波同志呈請將楊思區農民協會籌備處、改歸本委員會指揮、並派員指導、將各村農民協會即行組織成立、當即照准、並派馬金坡同志爲籌備員、以資熟手、而利進行云、

⊙吳淞黨義講習所近訊

中國國民黨吳淞黨義講習所、甲組學生修業期已滿、於日前舉行畢業試驗、由考試委員及黨部人員監考、昨已將考卷評定、計考試及格得予畢業者、爲周伯華·諸葛秀·陳繼昉·葛秀生·劉一鳴·浦恒卿·陳德偉·方淦·王能熊·吳文燾·張國楨·蘇懋助·韓哲·吳筠·劉耀宗云云、

⊙黨務紀要

▲一區三十分部 前日開第三次執行委員會

▲二區十一分部 二十八日開第八次黨員大會

▲二區六分部 二十八日開第十九次黨員大會

▲二區二十二分部 昨晚舉行第六次演講

▲三區四十六分部 二十八日開黨員大會

▲四區十七分部 前晚開第十五次黨員大會

▲四區十八分部 前日開第十五次黨員大會

▲五區五分部 昨晚開十次黨員大會

▲六區三分部 昨日召集第八屆黨員大會

上海眼鏡公司

Shanghai Opticla Co.

英大馬路新世界東首中華照相館隔壁

美上加美

本公司聘有光學專家·驗目配光，均用最新機器；而所製鏡片，湛然晶瑩，所配鏡架，又復十分優美；以故一經架鼻，頓覺風姿煥發，光儀生動；美上加美。的確不錯！3887

秋季大減價 七月十八日起廿五天

禮拜日下午照常營業

麗華公司 南京路抛球場

秋咳起 肺病多從……

金風薦爽，玉露生凉，人都以爲清秋佳日，不知正是——造成肺病的時候！所以此時若有感冒，雖傷風咳嗽，宜速治療，年輕者尤要當心！

艾羅療肺藥 是最著名靈效之治肺治咳良藥，自傷風咳嗽至久咳咯血肺萎等，無不立愈，

價目(大瓶二元 小瓶一元二角) 上海三馬路中法藥房發行 全國各分行及各大藥房均有出售

⊙一軍二師政治訓練處來滬

國民革命軍第一軍二師政治訓練處、於昨晨八時、奉命由鎭江移滬改組、現駐閘北寶山路天吉里十九號、

⊙閘北保衛團整頓團員之通令

上海閘北保衛團第一團昨根據團務會議、關於整頓義務團員議決案、通令教練處、及各隊各補助隊云、「業准本月二十五日團務會議、關於整頓義務團員案、以本團原以義務團員爲基本、惟各團員服務三載、迭經戰亂、宣勞地方、成績昭著、惟其間不免因服務日久、精神疲玩、決議、(甲)由各隊分函各團員、於發函之日起 三日內、簽認繼續服務、或自願退位、各隊即於一星期內、造具新名册報團、其團員接後、於三日內、不行簽認者、作自願退伍論、(乙)退伍之團員一律繳回裝械、(丙)繼續之團員、一律遵守本團章則實行紀律、(丁)團部此後當盡力發展、務團員精神上謀團結與發展、及整頓一切進行等議在案、准此、除分行各遵外、合行令仰該隊一體遵照、是爲至要、此令、」

⊙中宣駐滬辦事處第九次紀念週(續昨)

▲潘公展同志國內政治報告 一週間國內政治大概如下、㊀寗漢合作、比前週要進一步國民政府政治、由兩方忠實同志合作、一方前途愈加鞏固 一方可免他黨攙入操縱、本週間、即本月二十三號、九江有兩方會議、大體已議有積極辦法、二十四號譚蹕起身赴寗、二十五號到、與寗方同志接洽、並聲明武漢所發宣言、字句欠妥之處 似此則武漢忠實同志、既有誠意、實行合作、不成問題、因近兩三日軍事影響、尙未具體議有決定辦法、但前途極可樂觀也、㊁各省政務、本週間尙如常、惟安慶省政府、因行政上之便利 遷到蕪湖、㊂關稅自主問題、二十五號總商會以五種理由呈國民政府、請求暫緩實行、(內場倉等尙未規定)商民協會開會、亦議決請求政府再緩六月實行、但仍擁護關稅自主原則、㊃商民協會聯席會議議決、仿照德國大戰後辦法、召集經濟會議、解決一切經濟問題、以上報告大略情形、反而觀之、張作霖既作大元帥、而尙作進一步之辦法、如親自禮孔、及張學良督奉、與改組內閣種種問題、具有更大野心、其敢於如此者、以與日本接洽、甘作帝國主義爪牙、査民國四年、袁世凱時代與日本結二十一條、現張氏借助日本、不惜以滿蒙權利、界諸日本、我們認此極重要、應大家努力、扶助革命、打倒軍閥、以殄除害無窮、

▲張定璠代表戴石浮國內軍事報告 一週來各方面軍事狀況如下(一)京滬隴海兩路無變化、(二)在粤閩邊界被共產黨徒葉挺等所脅迫的軍隊、現已三省派隊包圍、不難救平、(三)侵據高資龍潭棲霞山一帶的敵人、已先後由白總指揮及第一軍·第七軍·並海軍·派隊將其包圍繳械、計繳槍七八千枝、俘虜旅長趙國陸、殲敵官兵萬餘人、過江敵人、業已肅淸、在前週張定璠同志會說過、孫傳芳張宗昌部隊合計只剩六萬餘槍、以力量論、不能過江、以情况論不敢過江、卽使過江、我們亦極表歡迎、蓋我們可趁其孤軍深入的機會、把他們總解決、所以在軍事上我們是很有把握的、很抱樂觀的、照這幾天的情况看起來、就很可以證明了、但可惜他們孫傳芳張宗昌等、不敢而且不能全數過來、不然豈不是這幾天已經把他們總解決了嗎、我們沿江防務的鞏固、因此亦得一個證明了、(四)現在譚孫諸同志、業已抵寗、所謂與軍事互爲因果表裡的政治快決定了、那麽軍事進展的策略當然也隨之決定、從前以在東南的力量、已足數解決山東的、現合全力進行、祇俟策略一定、去解決江北、以至於山東、直隸北京、的確只有時日的問題、並且可以知道不是很遠的了、(五)淞滬地方有衛戍司令部負責、對於防務有極周密的佈置、大家是很可以安心的、順便在此報告、

⊙中南銀行新出壹元鈔票

漢口路中南銀行、現新出一種壹元鈔票、花紋精美、尺寸較小、因便於携帶、頗受社會歡迎云、

⊙各時疫醫院報告

▲共死四人

㊀西藏路上海時疫醫院、昨日門診百零四人、住院九十人、出院二十二人、注射鹽水針十八人、病故一人、㊁天津路紅會時疫醫院、門診七十四人、住院五十人、出院十七人、注射鹽水針七人、病故二人、㊂愛文義路急救時疫醫院、門診八十二人、住院二十八人、出院三十人、注射鹽水針十五人、出院五人、病故一人、㊃南市神州時疫醫院、門診四十六人、住院十人、出院五人、注射鹽水針四人、㊄胡家木橋虹口時疫醫院、門診二十一人、住院十五人、出院一人、注射鹽水針一人、㊅海昌路紅會時疫醫院、門診三十七人、住院三十一人、出院十人、注射鹽水針八人、㊆新民路普善時疫醫院、前昨二日門診六十五人、住院三十九人、出院十三人、注射鹽水針八人、㊇南北聯義時疫醫院、前昨二日門診一百三十五人、住院二十四人、出院三十一人、注射鹽水針十八人、㊈上海聯益善會時疫醫院、昨日門診一百零八人、內有時疫二十四人、注射防疫針藥水二人、

⊙閘北慈善團請發經費

閘北慈善團、呈公益局文云、呈爲墳表需時、請先發欵、以濟急需、而維善舉事、竊敝團前經呈請發給七月份慈善經費、及帶撥前欠一案、於本月二十日、奉到鈞局批開、(原批已載前日本報)等因奉此、自應遵照辦理、惟敝團自奉頒發表式之後、即經着手查塡、祗因各項欵目繁細、非詳總歷年舊卷、勢難明晰、在此數日之內、尙難竣事、而敝團米糧雜物、一切日用所需、待欵孔亟、現屆月底、各店催收欠賬、又逃逼迫、擬懇鈞局通融辦理、先行發欵、一俟將表造齊、即行呈送、想敝團每月應領一千三百元額定之欵、領至六月份止、及被商埠局積欠五個月經費、必有前滬北工巡捐局王局長移交案卷可查、伏乞俯允轉呈照撥、以濟眉急、

⊙榮市街商聯會之重要會議

榮市街商界聯合會、於二十九日下午八時、開緊急會議、到朱聲茂·周琴甫·樓鴻鈞·金奏庭等二十餘人、石顺卿主席、報告畢、討論事項如下、㊀會員瑞豐祥一再被刼案、僉以近來匪風又熾、人人自危、公決致函法總巡捕房蔡沃禮總巡、請令飭所屬上寨查緝、並請添派探捕、晝夜梭巡、以保公安、㊁昇平里寡婦周王氏、爲房東勒遷、請求援助案、公決房東無理勒遷、此風斷不可長、除由本會、分函各團體、一致援助外、再請法律顧問、依法辦理、㊂公推朱聲茂·周琴甫·石顺卿·樓鴻鈞·凌君湘爲法租界商總聯會改組委員、㊃義務學校增加學額、添闢教室、經費不敷、公決由各職員廣爲籌募、以資維持、議畢散會、

▲尙有本埠新聞轉入後頁▼

本埠新聞二

⊙納稅會為碾傷華女呼籲

▲請外交當局據理力爭

上海租界納稅華人會、以求租界上中外市民之平等待遇為惟一目的、對於種種不平等之行動、非常注意、昨該會為外國海軍軍用汽車碾傷華女事、函請外交當局據理力爭、並請各團體一致援助、茲錄三函如下、㈠致外交部駐滬辦事處及交涉員函云、敬啟者、據八月二十七日大陸報載張戴福(譯音)投函稱、(按原函譯文已紀二十八日本報、從略)據此、查中外不平等待遇、至此已極、外國律師、竟有不能助一華人而控告彼之保護者等語、則法律完全失其保障、非用外交方式、不足以資救濟、貴處對於此案、諒為保障中國人權起見、正在進行交涉中、敝會為求中國自由平等之團體、自應為張女請命、用特函達、希煩查明據理力爭、實為公便、㈡致上海律師公會函云、逕啟者、茲據八月二十七日大陸報載張戴福函稱、等情、查外國律師如此行為、實為法界之重大恥辱、其被害人至於殘廢而告訴無門、尤為痛心、應請貴會根據法理、主張公道、以維人權、藉為張女之助、無任公感、㈢致黨部及重要團體函、逕啟者、茲據八月二十七日大陸報載張戴福函稱等情、查律師職責、為保障人權、今該外國律師竟徇私害法、是足以為信用外國律師者下一棒喝、如此草菅人命、不予力爭、將何立國、何以圖存、誰無子女、能不寒心、本會為求中國自由平等之團體、不得不為張女作將伯之呼、務乞貴處主張公道、為人權之保障、一致起爭、實為公感、相應函達、希煩查照、並分令所屬團體、採取一致行動為禱、

⊙律師公會昨開改委會紀

改組上海律師公會、昨日下午五時、開第九次改組委員會、到湯應嵩・秦聯奎・黃煥昇・張恩灝・李次山・譚毅公・李祖虞・黃鎮磐・姚文蔚・沙訓義・陳文照等十餘人、黃鎮磐主席、陳文照紀錄、茲錄議決各案如下、㈠律師公會會則逐條討論修改、從速付印、分發各會員、各會員如有異議、須於開全體大會前五日提出之、議決通過、㈡議決以改組委員會名義、召集會員大會、通過會則、改選正式委員、定於九月十八日舉行之、㈢朱樹楨會員事務所因被人侵害、函請本會援助、議決暫保留、俟下次開會再議、㈣報告各處來函及公文等件、并轉各會員覆驗證書、於七月三十日起至九月三十日止、㈤議決太平洋國交討論會、歡迎懷德爵士、公舉黃鎮磐李祖虞兩人出席代表加入之、議畢散會、

⊙又一擁護工統會之文件

各工會昨日具函表示擁護工會統一委員會者、有江南製革廠工會等、原函如下、滬上工運、事實繁鉅、本分會等自成立以來、仰荷上海工會組織統一委員會之指導暨諸委員之熱心匡扶、始得平順進行、幸免隕越、茲值時局更張、工運益加緊要之際、更宜鞏固本各分會、與工統會之結合、以共應此革命嚴重之環境、嗣後本各分會等、仍當矢以至誠、擁護上海工會組織統一委員會、並統一於工統會領導之下、為一切工作之努力、特此布聞、上海北區江南製革廠職工會第一分會、上海市金銀工會第一分會、上海市翻砂工會第一分會、上海滬南興安桂圓雜貨職工會第一分會、上海市餐務工會第一分會、

⊙工統會會務昨訊

▲調解委員會 (一)上海織布廠工會第二分會、為五福錦華兩廠、不履行條件、函請交涉一案、派廖楚良赴五福廠與廠主何德徵詢問不履行條件理由、據稱搖紗女工、於六月二十日、曾自動加薪、條件自七月初一日實行、似難照二成增加、廖君因與廠方代表鄒恒三磋商折衷辦法數項、雙方同意解決、(二)上海織布廠工會第二分會、為源和布廠增加工資、現已解決、函請備案、查該廠工資、係照一成二增加、雙方均經滿意、調解委員會已查照備案、

▲組織委員會 統計股(一)招商機花廠工會第三分會、為會員唐佩勳有勾通資方嫌疑、請求派員調查核辦一案、當已據工統會調查員查復、唐佩勳尚無勾結資方證據、應准予恢復工作、並回復會員資格、(二)中華書局特派指導馮一先、為辦事棘手、並以患病、請辭職、組織委員會以當此時局緊張之際、正我同志努力之時、如係微恙、仍着繼續工作、勿萌退志、所請辭職、應毋庸議、(三)紙業工會第二分會、為徵收月費及特別費、請求批准、當以如果月費依照工統會規定徵收不敷支配、准予月給二十元以上者徵收三角、至所以徵收特別費、以資補虧欠一節、應由該會自行召集會議議具辦法、呈報工統會核准後再舉行、着即遵照云、(四)北區大來天來泰來絲廠職工會第一分會、為執委常委候補濮柏林等提出辭職、經全體議由王寶鎬等提補、請予備案事、當以常委辭職、由候補委員提升、手續尚無不合、准予備案、(五)華商電汽工會第二分會、為造船所工人、無票乘車、故意毆人尋釁、請核辦一案、工統會當允為積極秉公辦理、令該會轉告各工友、仍宜安心工作、靜候解決、愼勿各走極端、致起糾紛、(六)浦東區建築工會第一分會、為呈收支預算表、請予核准、當以所擬徵收每人四角一次之特別費、如確係經各工友同意、自應照准、但須將徵收數目、詳報備案、

⊙浦東保衛一團正式選舉職員

浦東老白渡保衛團第一團第九隊、自本年四月、組織以來、團員辦事、成績斐然、頗為地方人民所歡迎、惟初因亟於進行、故隊長委員等、暫由發起人及籌備委員等臨時推舉、今由第八屆臨時委員會議決、當照組織法公開選舉、爰於八月二十六日、投票選舉、特聘當地紳商為監檢開票、當選者正隊長蔡志階四十八票、副隊長陳鏡璟四十七票、總務主任楊啟卿・組織金國漢・經濟陶錫英・宣傳護備丸・監察委員胡永春・錢芝良・陸趣庭・常務委員非紹恭・計順亨・俞春霖・書記陳耀明・會計張乘翔等、地方人民擬於日內開歡迎新職員大會云、

⊙上海縣催查水爐業壟斷

上海縣政府、接准公安局函開、奉市黨部交特別市黨部商民部、函請取締上海水爐業、壟斷地域、抬行漲價等情一案、經局發呈請示、奉批候函商會查復、再行核辦、頃查接管卷內、此案曾交上海縣商會、閘北商會詳查、未據復到、特函該商會查明迅復、以憑核辦云、

⊙五七兩區長易人

▲五區、上海特別市公安局五區區長游伯鹿具呈辭職、已奉沈局長核准、遺缺令調七區區長陳佑華補充、昨已到差視事、

▲七區 上海特別市公安局沈局長、近以吳淞為江海門戶、水陸防務、均關重要、雖有海陸兩軍嚴密防範、而地處海濱、深恐匪黨乘間潛入、地方治安、關係匪細、該埠係屬七區管轄、區長一缺、尤為重要、故特將陳佑華調充閘北五區區長、遺委督察長王之敬(浙江吳興人)繼升充七區區長、前日王區長至局謝委、沈局長面諭、注意境內防務、嚴密防範盜匪、務將各要隘嚴行防維、以保公安云、聞王區長昨已乘車赴淞接篆、

⊙兩路警務總段長易人

滬寧杭甬兩路警務總段長丁杲、現因奉命調赴前方工作、故將總段長一席辭去、已由白總指揮另委麥根路警務段長李德豈接充、其遺麥根路警務段長一席、則由警務稽查陳某升充云、

⊙汽車碾傷小孩斃命撫卹了案

江北婦人董楊氏、住曹家渡白利南路附近、其夫已於去年病故、遺有八十五歲之過姑及子女各一、氏做工度日、以無力贍養老幼三口、乃將十二歲女兒由人領去、僅留一子名小毛頭、纔七齡、而氏則仰事俯畜、志良苦也、上月八號下午三時、小毛頭在白利南路被吳淞路某人之汽車夫丁阿敏開駛二千一百五十二號汽車經過撞倒、碾傷頭顱肚腹腳腿、醫治無效而死、棸由臨時法院派該汽車夫交保、昨晨集訊、初由美領派庭觀審、嗣經李晉孚推事訊得原告董楊氏並不主張將汽車夫懲辦、祗要求撫卹、而捕房對於該汽車夫亦不起訴、遂知照美領本案無觀審之必要、諭其退席、後繼續審訊、該氏要求撫卹之私訴、結果、斷令被告給付原告洋一百七十元和解了結、

⊙指控強姦幼女案定期宣判

住居北四川路長安里一千七百七十八號門牌之廣東寡婦鄧梁氏指控同鄉人林德順強姦其十三歲女兒阿玉、棸由捕房將林拘解臨時法院、諭令押候訊究在案、昨日午後、由鄭文楷推事開庭集訊、據鄧梁氏供、其夫已逝世、依叔過活、陰歷四月二十六日下午、伊因出外買鞋、至四時歸家、則見女兒阿玉哭泣、詢其何故、堅不肯說、嗣一再詰問、女始言被林強姦、乃於五月十五日、報告捕房、並將女送醫院察驗、應請將被告嚴辦云云、質之林德順供、在某輪船為西崽、工資連花紅、每月約八十元、與鄧梁氏素不相識、係由友人何姓領往、言氏家係妓院、我共去過三次、氏皆在家、第一次為陽歷五月二十一、在其家午睡、後携女往觀電影、歸來與女同臥、給與代價五元、第二次為二十三所給、代價五元、第三次為二十四、代價原本四元、因其多索、乃給與六元、小刀一柄、向置袋內、被拘時、由探抄出云云、據女孩鄧阿玉供、我今年十三歲、但不知生肖、與被告同宿兩次、初次係四月二十四日午後三時、被告將我之弟妹遣出屋外、方將我撳倒強姦、我欲呼喊、而其出刀恫嚇、二十六日午後三時、被告又來同宿一次等語、末由朱希雲律師為被告人辯護終結、鄭推事諭候定期宣判、

⊙陶宏勳控請解除婚約案出外和解

陶宏勳在上海地審廳狀訴未婚妻父馬向若意圖悔婚、因此訴求解除婚約等情一案、曾奉該廳兩次開庭審訊、第一次被告不到、第二次原告缺席、是以不開辯論、庭諭候再集訊各情、兩誌本報、茲悉此案昨日上午十時、仍由謝推事特開第八法庭審理、首先訊、(問)原告陶宏勳、爾在本廳起訴是否為解除婚約、(答)是的、(問)有無理由、(答)第一被告馬向若表示悔婚之意、我曾屢次寫信與他、一無答復、(問)爾等向在本廳涉訟、爾不服判決、上訴高等廳、判決暫停三年完婚、追屆時爾並不履行結婚、(答)當時我有信去表示異議、(問)爾言當時在日本擬赴美國、約十年方能回國等語、則爾之宗旨、不欲與第二被告馬瑞清成婚、現在該被告父女提起反訴、要求追償贍養費等洋三千九百元、爾願意出否、(答)被告等之要求如許鉅款、有無根據、問官曰、被告之要求、並非不正當、不過你多少總要出幾個錢、現在你能拿出多少錢、(答)我之教育生活是很清苦的、因此經濟極感困難、大約一百元之數、尚可籌措、問官曰、三千九百元當然過鉅、但一百元未免太少、訊至此、被告律師文超起而言曰、雙方在鈞廳兩次涉訟、感情惡劣、本律師曾與被告再三磋商、還以解約為是、現在馬瑞清年已二十六歲、原告為二十九歲、前次涉訟之時、均在成年之後、不應蹉跎迄今、以身償給、原告為法華鎮首富、擁資頗厚、被告要求三千九百元之數、並不為多、問官謂馬瑞清曰、爾父因何不到、(答)因病不到、(問)究欲追償若干、(答)請庭上問律師、至此文律師起言、兩次訴訟費等用去五百餘元、其贍養費至少須洋一千元、因馬瑞清願抱獨身主義、不欲嫁人、兩共請追一千五百元、(官)謂陶宏勳曰、被告律師之言語、爾聽明否、(陶答)聽明的、惟無此鉅款、(官)日現在馬瑞清抱定不嫁宗旨、則與爾是很不利的、假如案子一日不了、爾一日不能另行婚娶、瑞清得能停止三年五載、爾則為宗嗣計、不能久延、本廳為爾等和解、命爾出洋一千三百元、爾意若何、(答)實在無此財力、至此由原告律師陳霆銳起言、請庭上暫緩兩星期、俾得兩造在外與被告磋商和解、況原告家中尚有父兄、亦須與之磋商、官曰、本案已經拖延匝月、早結為是、官謂陶曰、減去一百元、命爾出一千二百元如何、因還件事是你不好、並不是他不好、(答)我不能做主、我家內上有父兄、官謂爾既不能做主、如何來本廳打官司、於是原告與陳律師磋商之下、辯稱願出五百元、而被告文律師亦讓至一千元、相差五百元、遂各不退讓、問官以和解不能成立、命開始辯論、一面問官命庭丁片諭錢檢察官蒞庭、當由兩造律師互辯良久、並由檢察官發表意見、問官乃諭本案辯論終結、聽候明日(即今日)下午二時宣判、並諭兩造律師着退庭出外、得能和解、仍須和解、如不能和解、聽候判決、於是退庭、原被兩造及陳文兩律師退至律師休息室、開始談判和解結果、婚約准予解除、由陶宏勳於兩星期內付給被告馬瑞清洋七百元了案、遂由兩造律師並被告聯名具狀、呈請察核施行、

⊙淫叟砍傷寡婦孤兒

江北人陳德元、家住閘北太陽廟地方、家有八旬老母及三十餘歲之妻陳吳氏、十餘齡之子陳道仁、食口既多、生活維艱、故陳德元常作游子、在外辛勞、以冀苟延殘喘、詎附近有綽號李老頭兒者、見陳家大半老弱婦孺、希圖與陳妻吳氏苟合、勝敢百般調戲、但該氏置之不睬、李於舊曆上月底、竟暗藏利斧、至該氏家中、希圖強姦、為該氏狂喊、並掌頰數下、李惱羞成怒、即拔出利斧、向該氏沒頭沒腦亂劈亂砍、致該氏左手腕竟被砍斷、右面頰及下頷砍去一大塊、人即倒地昏去、乃子陳道仁喊救、亦被砍傷頭顱、李還兇外逸、當由鄰人將該氏母子送醫院救治、幸未殞命、李則已由該管警區拘獲、該氏昨投地檢廳請驗、檢察官驗訊一過、諭送新普育堂醫治、聽候究辦、

⊙小孩跌入炭爐被灼傷

法租界中法學堂南首瑞慶里口某客棧內之七歲小孩、昨晨九時許、因在家中與人戲耍、被其父斥罵、隨手一拍、初擬警戒、詎該處有一赤炭爐子、滿貯一壺滾水、該孩欲避一拍、以致跌仆在赤炭爐上、滿身水火灼傷、痛極倒地、哭不出聲、胸前之肉、類剝開紅爛不堪、全家均束手無策、目瞪口呆、事後雖有人囑其父往將該傷孩舁送醫院求治、然灼傷頗重、恐難施救云、

⊙紅卍字會為民請命

世界紅卍字會總會長王芝祥・許蘭洲・熊希齡・趙爾巽・王士珍等致北京華洋義振救災會函云、敬啟者、連年以來、江淮河漢流域之各省地方、天災人禍、相繼發生、壯者散之四方、老弱轉於溝壑、餓莩在道、慘不忍聞、近數月中、干戈滿地、如火燎原、受其害者、尤以鄂魯蘇浙閩川湘陝豫直魯等十二省為最甚、敝會與各慈善團體、奔走救護、不遺餘力、終以金融緊迫、經濟困難、災民眾多、捐貲有限、杯水車薪、無濟於事、緣聞貴會連年積存海關附加振欵、應行支配以上各省者、其數至百數十萬之多、現以寧案發生、各國政府飭令歐美人士、離開各省、所有貴會附屬各省分會之外籍會員、無一留者、以致此項應行支配之振欵、皆由貴會儲存北京銀行、相視束手、殊為遺恨、敝會迭據各省分會報告災民情狀、水深火熱、岌岌不可終日、苟非有大宗捐欵、迅為賑濟、難免不同歸於盡、雖有孑遺、援以人道主義、實不忍立視其死、無如經濟所限、徒喚奈何、而貴會所存振欵、至如是之多、又以時局之故、不能由各省華洋義振分會擔任往濟、有欵無人、亦當與敝會同一疚心之事、敝會今為災民請命起見、不得不進陳於貴會者、緣敝會於民國十一年成立以來、先後設立各省分會一百餘處、歷次南北戰爭組織救護隊二十九隊、近復續組十五隊、凡以上各省所在之院、戰爭至兩年之久、敝會皆隨同救護、盡其力之所及、是以去年江面江永輪船、在九江地方被火、敝會隊員殉難者達四十人、南京外交案件、敝會救出歐美男婦送交外艦者達二百餘人、載在報章、無庸贅述、只以心餘力絀、目擊此各省百萬生靈、陷於顛連困苦之中、奄奄待斃、情極可憐、無欵籌撥、猶可諒也、有欵而積存不放、則殊無以慰雲霓之望、敬乞貴會、本已飢已溺之心、行披髮纓冠之義、迅以此欵撥交敝會、趕速散放、或以目前各省貴分會外人遠離、則請貴會於都中特選會中廉幹之華員、偕與敝會各省分會員、眼同賑濟、以昭信實、而符向章、且亦特別變通之一法、然全活者眾、功德當無量也、披瀝以陳、尚乞鑒察、迅賜復示、不勝迫禱、

⊙閘北房客總會呈市政府文

閘北房客聯合會總會呈市政府文云、呈為派警代催房租軼出警政範圍、侵奪司法權限、貽害人民、擁護財閥、應請飭令公安局、迅予撤消、以安閭閻事、竊敝會近讀公安局佈告、謂照得本局奉文舉辦上海特別市區域內房租愛國捐、前經佈告周知在案、現在調查將次告竣、查此項捐租、純係取諸房東、凡屬急公好義之流、咸具踴躍輸將之願、惟對於房客欠租減租問題糾紛、久未解決、查前奉總部佈告、房主既已將房租助餉、房客應出房租、即當一律照付、倘有短欠、應照法律追繳、誠以產主一方既盡繳租助捐義務、即應予以相當保障、各房客務須顧念時艱、迅將欠租盡數付清、不再計事延宕、以期雙方融洽而息爭端、為此佈告周知、自經此次佈告之後、如仍有藉詞拖欠、受人把持等種種情事發生、即由房東自向各區所請求派警催收、以杜紛爭、仰各知照等因、奉此、毋任惶駭、查此次房租捐餉、係五省所通行、而非滬地所獨創、滬地房主以普通應捐之欵、獵取報効之名、已屬滑稽、近又藉請於此捐欵之中、扣除二成半之雜費、其出爾反爾之態度、已可概見、挾諸急公好義、踴躍輸將等名詞、結果適得其反、至於一般房客自政府明令頒佈之後、因愛國情殷、多半儲欵以待、祇以徵收機關、未經指定、一時無從繳納、公安局長總司捐政、似應對於此狡詐之房東、嚴加駁斥、而於宅心公正之房客、應責令代繳、庶幾涓滴歸公、杜絕弊竇、如果人民拖欠捐欵、則捐章具在、無妨罰辦、惟對於欠租問題、應聽法律解決、今公安局佈告欲使一部分之欠租者、盡數付清、否則派警催收、是不但有越俎之嫌、而貽人民之大害、其不妥之處、約有三端、㈠違反法律、查欠租案件、明明屬於司法範圍、查滬警章數十條、并無干涉欠租之規定、今中國號稱法治之國、若以警政機關而干涉司法、殊非今日應有之現象、㈡違反習慣、查習慣法為未成文法、其効力與法律相等、上海習慣房租可欠至三月、司法官廳、久經承認、今乃欲使房客盡數付清、是破壞地方之習慣、㈢違反民意、上海迭罹兵劫、元氣凋殘、人民經濟不寬、確為事實、故對於欠租問題、自應較平時格外從寬、所謂王道不外乎人情、今若派警催收、是以房東壓迫為未足、而欲增加其欲、似非官廳體恤民之道、抑更有進者、上海一埠、與租界毘連、設施一有不當、每貽外人以口實、今帝國主義者雖異常暴虐、猶不敢公然派捕代房東收租、今惡例苟自我開、則外人必相率效尤、勢必陷全埠民眾於水深火熱之境、何以地方維持公安之機關、一變而為房東經租之賬房、以欲役於多數民眾之警察、而成為少數資本家壓迫民眾之工具、尚復成何政體、自公安局佈告出後、敝分會惶駭萬狀、羣來要求、故敝會難安緘默、冒昧呈請、務乞俯念民艱、懇即飭令公安局迅予撤消、派警催收之方法、以安閭閻、不勝迫切待命之至、謹呈代理上海特別市長吳、上海閘北房客聯合會總會謹呈、

⊙迷路男孩待領

浦東公安局第三區崗警、昨日午後、在爛泥渡口查獲迷路男孩一口、帶區詰據聲稱、名根發、年十二歲、父名阿松、蘇州人、賣糖粥、家住閘北施粥廠對過安祥里第二弄內、是日因被不識之人將我帶至浦東、警見巡捕、即走開云云、諭令當候家屬認領、

⊙函請解散中華航業商民協會

▲組織不合法

上海特別市商民協會、昨函上海特別市黨部商民部及市農工商局、請撤查解散中華航業商民協會、原函云、逕啟者、前因報載航業商民協會代表吳忠潤為組設航務管理處、遄赴新都請願事、曾函請查明示復在案、茲據航業公會復稱、該會係帆船業(即民船)各幫舊董事聯合所發起、由糧划幫領袖、惟各幫船既不在一埠、業又各省皆有、凡屬以上生涯、無不息息相通、查商民協會之業會、應由營業所在地之各市區內同業組立之、並呈請所在地高級會及黨部之指導與核准、實無全國合組一會之規定、至請願徵收全國船稅、尤有私營同業利誘政府之嫌、應否糾正或制止、敬希裁核、奉函前因、理合據答轉復、統祈亮察、至級公誼、再該會籌備處、設於九畝地墩基弄松蔭里二號、合併陳明等情到會、據此、查上海組織商民協會、應屬上海特別市範圍、現該會既未呈報貴部局、亦未函告敝會、手續不合、且範圍太廣、實無組織之可能、應請貴部嚴重注意、派員撤查、勒令解散、以重組織、實為公便、此致上海特別市黨部商民部、上海特別市農工商局、

⊙朱吟江因病請假

上海保商會副會長朱吟江、平日處理會務、異常苦心、近又兼任商民協會籌備處委員、二五庫券基金保管委員、公務繁勞、日不暇給、本月二十九日晚、獨公畢回家時、忽然咯血、頭痛目眩頸暈、精神頗形困憊、當延西醫診治、據云係氣體衰弱、非靜養不可、爰於昨日(三十)致函縣商會請假、並聲明以後於各方面之會議宴柬等事、暫行謝絕、以資靜心調養、

⊙二十六軍與路警合組通訊處

國民革命軍第二十六軍軍司令部特務員陸清池・滬寧滬杭甬兩路警務督察夏時、鑒於時局不靖、謠言四起、茲因接近車站、為辦事及接洽便利起見、委派張心仁等租賃順徵路一六四號門牌、設立通訊處、現經佈置就緒、當即通知該轄公安局分所查核云、

⊙格斃盜匪昨日之相驗

公平路公安里九百零六號門牌寧波婦人毛王氏家、前日午後二時三刻、被盜匪四名侵入、圖劫未成、逃出門首、與捕相遇、經捕開槍、擊斃一盜、生擒一盜、已誌昨報、茲悉生擒之盜名董阿炳係寧波人、其所執手槍一支、亦被捕奪獲、死盜身藏手槍一支、逃奔時自行拋棄、由捕拾得、盜屍當舁入斐倫路驗屍所、昨晨、匯山捕房包探金養吾與西探將董盜連同手槍、解送臨時法院、經林推事升座審訊、提審一過、諭令收押候訊、該探等旋將董盜帶往屍場、至十一時、齊推事蒞所驗明格斃盜屍、諭令地保領埋、董盜收押、聽候訊辦、

⊙婦人為故夫姘婦驅逐

浦東洋涇港東陳家潤農民陳桃春、與周氏姘識、置髮妻顧氏於不顧、去年九月初三日、陳因病身故、今年七月間、周氏又與一山東人王品甫結合、竟自稱為陳桃春之未亡人、而稱王作為贅夫、(上海習慣稱呼為黃一脺、內地呼為擲式郎、)雙雙於七月二十一日竟到陳家居住、而受遺產、惟陳妻顧氏已有十三歲之兒子全福、詎見夫之外遇突如其來、且帶男人同來、驚而怪問、並與理論、周氏蠻橫性成、無所理喻、竟強霸鳩占、將陳顧氏之臥房佔去、陳顧氏母子無法、到母家告知母族、即由族中命投地審廳、請求驅逐、昨來審理、陳顧氏母子投到、周氏則不到、上午十時、陳推事開庭審理、訊據原告陳顧氏供、年四十三歲、上海人、住洋涇過去金家橋相近陳家園地方、種田為生、丈夫陳桃春、於去年九月初三故世、遺下孤兒全福、今年已十三歲、被告周氏、為我夫之姘婦、姘了已五年、自我夫死後、周氏於今年七月二十一日、忽領男人名叫王品甫、竟在我家拜家堂做親、反而將我趕出來、官問周氏今年幾歲、陳顧氏答稱、他今年三十三歲、問他生過兒子否、答無、問、今日他為何不到、答、不曉得、我現是住在母家、問、你夫死後、有多少遺產、答、丈夫在時既好漁色、又染烟癖、所以消耗不少、現在僅有房屋三四間、田地三四畝、問、王品甫做什麼的、答、他在板木行做看門巡捕的、問、他常來否、答、看門的拘束、所以不常來、但他的形狀、甚為凶惡、常常要加害我們、問、你現在的意思如何、答、要他們坐監牢、官謂無這種辦法、答、請驅逐一起趕他們出去、至此、問官即謂今日被告不到、候再傳下次、你務須將周氏約同來廳、以便判斷、遂退庭、

⊙盜匪王泉林禁押五年

盜匪王泉林、於上月三十一號、糾黨持械搶劫白克路九十二號門牌周根福家鈔洋八百元、逃出門前、被捕拏獲、抄出贓洋二百九十元、嗣又由閘北警察緝獲時金春一名、併解臨時法院、時延朱斯芾律師辯明無關、經吳推事迭訊終結、諭候宣判在案、昨日午後、由吳君開庭、判決王泉林處徒刑五年、未決期內羈押日數、准以二日折抵徒刑一日、時金春無罪、

⊙兩盜各處徒刑一年

總巡捕房特別機關包探孫少卿、前在威妥碼路一百二十二號屋內拘獲盜匪劉三等九名、抄出手槍一支、子彈八粒、解經臨時法院、訊得陳枯・陳傑・楊小榴三名無干開釋、餘人收押查究、茲據查明劉三・趙正祥兩名、曾糾黨持械搶劫揚州路二百二十四號夏巨旺・楊樹浦路七百二十九號季竹州・榆林路三百九十一號吳理華・等各家鈔洋物件、其餘姜善蘭・趙正其・趙正標・黃君峯四名、皆未犯案、昨日午後、傳同事主、將劉等解由法院李推事訊實、判決劉三・趙正祥各處徒刑一年、其餘四名、無罪釋放、槍彈沒收、

⊙浦東南橋前夜盜劫傷人

滬南晉和興拷號主管王峯、因為其子婚姻事、前日購辦金飾綢緞各物、返浦東南橋家中、詎至半夜、突來崇明口音之盜匪八九名、手執鐵棍凶器、撬門而入、擁至臥房、管喊救被盜綑縛、管子與抗、被擊破頭顱、盜翻箱篋、被劫去洋一百餘元、及購辦之金鐲一副、綢緞兩疋、並將管之綢長衫一併劫去、昨日管同子來申、投上海醫院調治、聞出血過多、傷勢甚重、

⊙木匠約女子觀電影之糾紛

太倉婦人朱王氏住新民路二十二號門牌、其夫朱某、業漆匠、有女名阿琴、年已及笄、稍有姿色、日前忽有住共和新路之木匠崇明人王澤林貿然與朱王氏開談判、謂爾女致信與我、自願訂為夫婦等語、該氏拒絕不允、前日該氏接得郵局遞來一信、係新民路福安里木匠趙元大具名、約阿琴至閘北電影院觀劇、限兩小時內必到、倘逾限不到、莫怪以相當手段對待云云、該氏接信後、先至王處詰問、諉稱不知、又向趙元大詢問、亦不承認、該氏以此信必係王澤林冒寫趙名、故意毀壞伊女聲名、復向王澤林理論、被王糾合同居陳盛金等多人將伊揪住肆毆、由崗警將該氏母女及王陳二兇手拘入四區押候訊辦、

⊙貧病交迫投浦圖盡

蘇州人張福祥、於前日至法租界黃浦灘投浦圖盡、當為巡捕查見、設法救起、帶入捕房、昨送公堂請示、詰之張供、於上月間來申找尋朋友王耀安無着、資無分文、飢寒交迫、加之手足有抖病、因此忽萌厭世之念是實、中西官判將張暫送醫院醫治、一面找尋其友到案再核、

⊙盜劫妓女鳳弟錢袋

▲當場拿獲一盜

妓女鳳弟、於昨晨一時、手挽小皮夾、行經福州路三元坊弄內、被盜攔住、袖出手槍、嚇禁聲張、正欲搶劫、適弄口有陳榮貴・李寶林・周老五・等經過、該妓大喊、盜即倉皇而逃、經陳等擱獲江北人王阿三一名、而一千二百八十六號華捕、亦聞警追來、遂將王連同其所執之實彈六粒手槍一支、帶入老閘捕房、昨晨九時半、解送臨時法院[illegible]、由鳳弟到庭、證明遇盜情狀、質之王阿三供、與在逃之李阿發搶劫該妓皮夾未成不諱、林推事核供、諭被告收押、改期訊理、

⊙拿獲路劫花衣案犯

路劫馬和尚花衣案內要犯周國診一名、昨經浦東保衛團第九隊緝獲、押解爛泥渡公安局第三區、經鄭區長訊據周供稱、劫奪馬姓花衣及銀洋、係在案之陳某起意、尚有趙・王・周三人、現不知逃往何處、我分得大洋三元四角是實、鄭令周押候備文、轉解特別市公安局併案訊辦、

⊙酸梅湯店之武劇

九畝地新舞臺隔壁天津館酸梅湯店、於本月二十八日、有便衣兵士一名、入店吃酸梅湯、因覺其味不佳、即將內中定陽冷水、店主遂上前辯別、以致大吵、既而店主將用武力、其店夥亦作相助狀、兵士見來寡不敵、即行奔逃、不料至翌日九時許、該兵士仍服便衣、帶一武裝兵士、同至新舞臺門前之崗警處、請崗警同至酸梅湯店、及門、警士不入、當由便衣兵士上前找尋店主、見面後、問其昨日何以用武、丟我面子、店主似覺理屈、無多辯白、即以手擊桌拍案面、且發惡言大罵、正欲格鬥之時、忽由門內奔出北方男漢十餘人、各持長梗、當由穿制服之兵士與門外之崗警、協同將其長梗拼力搶去、二兵士知力弱不敵、只得乘機逃走了事、

⊙雜糧公會內之竊賊

▲從統內搜出當票九張

民國路華商雜糧公會、係同業各行號所組立、為貿易市場、每日上市、人數甚為擁擠、有五六百人之多、公會以貿易上市人數眾多、故特備會證、如無會證者、不得入會貿易、今夏天氣酷熱、各會員至會將長衣卸去掛在掛衣室、不料散市後、將長衣穿着、不翼而飛、時有發生、近星期各會員之長衫被竊者、有十餘件之多、公會正在追究、詎昨日會員周福坤之長衫、掛在掛衣室、被竊混入、將長衫穿身上、當被周拘住、詢問名徐福寶、而為報關業、入公會數次、當在褲統內搜出當票九張、均係公會中之長衫竊去當押、一一承認、當由公會鳴鬥警拘至一區二分署究辦、昨日吊出原贓、由公會調查失竊各會員姓氏開單、送請警區、以便領回贓物、現公會擬召集同業各會員會議、討論辦法、並改訂入會規章、以免外人混入、

⊙冒名索詐之定罪

崇明人楊啟昌、與陸一亭、前藉日經濟絕交大同盟會名義、並自稱黨員、向華昌火柴廠訛詐、又向廣和昌染織廠等索詐、被大會謀得楊等所出之書信、故加以逮捕、送請地檢廳提起公訴、奉審廳李推事開庭審理、辯論終結、昨日上午九時、李堵庭長與盧檢察官開第二法庭宣判、命提楊陸二人到案、略詰年籍一過、堵君謂原辦推事、因請假故請本審判長代為宣判、遂起立宣布判決主文、楊啟昌詐財未遂兩罪、各處五等有期徒刑六月、應酌併執行徒刑十月、未決羈押日數、准以二日抵徒刑一日、其陸一亭與楊啟昌同樣處判、審判長判畢、諭被告如不服、得於十日內聲明上訴、遂命帶下還押、

⊙欠款糾葛應向民庭起訴

某寺住持僧月津、昨延律師代表、投法公堂控稱、日前有婦人鄭氏、誘騙原告至其家勸還舊欠一千元之欠據、後即至捕房報告原告欠欵、經捕頭將原告傳案、詰訊一過而退、今被告之居心、若至公堂起訴、定必拖延日期、故至捕房控告、以便從速結束、查此案原告並不虧欠、被告借欵、實係另一僧人所欠之欵、今有證據可憑、被告用非法手段、勒寫借據、實犯刑律、請求按律訊辦、被告鄭氏亦延律師代辯、一切、中西官判以原告所控刑事證據不足、應即注銷、雙方欠欵糾葛、應向民庭起訴、

⊙地皮爭執案候查明再核

黃明澄昨投法公堂控稱、商人有地皮一方、坐落在治下天文台路地方、經工部局代立石界、並由商人四週圍有竹笆、詎於前日被婦人張康氏擅將竹笆及石界均被拔去、侵佔地皮、故此投案、請求訊究、今將道契呈鑒、請察、被告張康氏、延達商律師代辯稱、此案工部局有所誤會、查該地實係被告祖遺地產、有方單可證、實係原告先將被告地上竹笆拔去、請求查察、中西官判以兩造各執、聽候着捕房查明後再行訊核、

⊙俄人請展期遷移妓院之批示

特派江蘇交涉公署、前據上海特別市政府函請禁止虬江路一帶俄日等籍妓女秘密賣淫、以維風化等情、茲聞有俄人李立者、近呈交涉公署、呈為北四川路虬江路一帶俄妓院、請轉致公安局、准展期九月底一律搬遷由、昨奉批示云、呈悉、查開設妓院、有傷風化、既經公安局飭令限期遷移、自應遵照、即使實有困難情形、聲請展期、亦應由該俄人自向公安局呈請核示、所請轉致公處、未便照准、仰即知照、此批、

來件

⊙海軍江南造船所工會為華商電車公司售票人與工人互毆事緊要聲明

閱報載有江南造船所工人連日毆傷華商電氣公司電車售票人事、頗為驚異、惟恐外間傳聞失實、特備函緊要聲明、幸乞各機關各團體各工會及諸同志等鑒察、並希指教、若蒙賜予公論、尤所感激者、查敝工會素重公理、一本以誠、故以和平奮鬥救中國為目標為主旨、乃者敝會工友、平時來往、本有小火輪專送、間有乘電車者、亦在少數、為便利起見、擬邀華商電車公司已有之先例、每月津貼若干金、以求免費、然名雖免費、實則變繳零售、並無若何分別、况華商電氣公司早開此例耶、乃於七月三十日備函往商、請其明示辦法、詎知半月有餘、未見覆音、對於敝會所商、置若罔聞、顯係電氣公司藐視敝會有意不覆、又八月十四・十五・二日、該公司查票員將敝會工友懸掛之徽章收去、敝會至此忍無可忍、滋敝會為免除糾葛起見、曾一度磋商於該公司者、即使有工友在外胡行、儘可抄錄徽章號碼、報告敝會、衆公查辦、豈可將用昭信用之徽章收去、故敝會實認華商電氣公司有意侮辱、是以於八月十五日、再備函向該公司磋商辦理、並謂敝會將來所發徽章、祇七百餘面、除在就近與小火輪專送者外、乘坐電車者固在少數、願每月津貼該公司洋三十元、以求省去驗票之手續、在敝會之意、工友素性鹵直、免生意外、若該公司能俯允所請、則亦雙方之幸、當日並備函聲請、請其關照查票員、免至再生衝突、一面敝會一再嚴囑工友、務須勉守秩序、靜候和平解決、並懲資勞事工友、乃於八月十八日、始接華商電氣公司覆函、謂營業銳減、工友乘車、各工友以貼費乘車者、兵工廠早有先例、該公司礙口不應、顯係橫加輕蔑、當時大有猶然與該公司力爭之意、敝會乃轉告各工友、勿再與較、並允再為設法磋商、務使必成、蓋敝會既代表全體工人、對於任何事、必先事預防、希冀杜患於將來、故於八月十九日、又備函向該公司磋商、大意謂工人天性粗直、況人數眾多、照顧難周、倘不先事預防、恐生不幸、則敝會與貴公司兩蒙其累、實非善策、通懇俯允為是、如恐妨礙於營業收入、殊無窮盡、一則零碎收取、一則整盤繳進、相形之下、未見有何吃虧、至於津貼多寡、儘可商量、總祈以圓滿辦法為幸等語、蓋此時敝會雖屬代表工友全體、然總祈以第三者位置出事調停、以免兩衆、故津貼一層、不論多寡、請該公司自己定一限度、敝會之意、可謂開心見誠、詎料該公司經理人員狃慣成性、資本家之習氣未除、帝國主義之野心未泯、當此青天白日之下、竟敢一再蔑視工友正式結合之合法團體、橫加侮辱、對於敝會所發之兩件、又置之不理者四日、該時工友憤起義憤、欲質問該公司、以明究竟、敝會職員恐滋事端、費盡心機、約之使平、並議決限時請該電氣公司答覆、以了此案、蓋敝會此意欲對內則示我坦白、對外則示範於人、並為未被高壓階級所凌視所侮辱之工人爭一口工人亦是和平的亦能忍受的之氣耳、故於八月二十二日、又致函該公司、大意謂敝會工友乘貴公司電車一節、曾一再函商、未獲結果、敝會欲置之不理、恐激起衆怒、難免暴動、欲與貴公司交涉、則稽遲不答、進退兩難、莫此為甚、以後貴公司要敝工會津貼若干、不妨直說、請儘於四十八小時內答復、以免激動意外風波云云、敝會之限時答復、初亦未想到意外辦法、總認該公司諸公人性未泯、公理難滅、信去後自有答覆也、然事有出人意外者、該公司竟又置若罔聞、逾此期限、又不答覆、敝會至此更屬為難、試質諸明達諸公、亦將束手徒喚奈何矣、然敝會總抱定多事不如少事主義、一方嚴告工友、制止胡動、一方又降格低求該公司、請其變方合議一妥當辦法、乃於八月二十六日、又致函該公司、略謂工友乘車、請於四十八小時內答復、直至於今未見隻字傳來、不勝駭異、兩國相爭、尚可互通消息、敝會與貴公司磋商辦法、竟招拒絕、恐非彼此之福、還盼其深思熟籌、乃於當日午三時半、崇其賜覆、對於貼費乘車、仍堅持前議、不予通融、敝會正在束手無策之際、忽聞有工人與電車售票人發生衝突、迭次互毆、電車售票人有受傷者、承關懷諸公咸來問詢、是以特此聲明、今次電車售票人與工會互毆、是否為敝會工友、敝會尚未查明、若果係敝會工友、則事蹟昭著、毆人被毆、自有法律公斷、若照公理判決、敝會亦不越法庇護工友者、蓋敝會對於工友及華商電氣公司、可謂至矣盡矣、今次之事、若果為敝會工友、為貼費乘車不允事而激起衆憤、致毆傷售票人員、則亦咎在電氣公司之事、先蔑視工友、侮辱工友、雖工友未免鹵莽粗野、而責不在於敝會、此種糾葛、儘可公斷公辦、然敝會前提與華商電氣公司商議貼費乘車事、若再遷延時日、一再含糊、以後之糾葛、唯恐或有甚於此者、甚望華商電氣公司以後對於敝會稍重公理、不再輕蔑侮辱、則前途或能樂觀也、

公布欄

⊙江蘇高等審判廳

▲公示送達(全文見本廳牌示處) 查劉羅氏與劉王氏因管理遺產涉訟上訴一案本廳定於本年十月十四日下午一時公開言詞辯論特此公示送達右仰劉王氏知照中華民國十六年八月二十七日

⊙上海地方審判廳

▲布告 為布告事本廳辦公時間自九月一日至十月底每日上午九時至十二時下午二時至五時為止合行布告訴訟人等一體知照所有投遞書狀等件務希遵照上開時間勿得自誤特此布告 中華民國十六年八月三十日

▲民庭判決 一件判決周林氏與羅佩錢等領女涉訟一案(主文)原告之請求駁斥訴訟費用由原告負擔▲一件判決常鴻鈞與劉汝霖欠租涉訟一案(主文)被告應還原告經理之德豐莊九八規元一千四百三十一兩九錢四分五厘并應給付自民國十六年陰曆七月一日起至執行終了日止按月一分之利息訟費由被告負擔▲一件判決沈耕新與朱炳泉米欵涉訟一案(主文)朱炳泉應償還沈耕新大洋一百二十元零七角五分沈有鄭應償還沈耕新大洋二十八元五角訟費由朱炳泉擔負五分之四沈有鄭負擔五分之一▲一件判決龔岐祥與張威卿等欠租涉訟一案(主文)張威卿應給付通和有限公司租洋四十八元俞元鑫應給付通和有限公司租洋三十六元顧少卿應給付通和有限公司租洋六十元周復興應給付通和有限公司租洋六十元汪信周應給付通和有限公司租洋七十二元顧文波應給付通和有限公司租洋八十四元濮翰章應給付通和有限公司租洋六十元訟費由張威卿俞元鑫顧少卿周復興汪信周顧文波濮翰章平均分擔▲一件判決陳忠海與姚小金田畝涉訟上訴一案(主文)上訴駁斥第二審訟費由上訴人負擔▲一件判決張辛如與王金坤租屋涉訟一案(主文)被告應將所租坐落陸家浜池河頭五號樓房一幢平房半間遷讓交還原告接收訟費由被告負擔

▲批示 一件趙志仁狀請假扣押由狀悉案經裁決仰即知照此批▲一件張企雲為理償事遵請備案由狀悉爾遵請備案已於七月二十七日八月十六日兩次批示矣仰即知照此批 以上八月三十日

中國國民黨政綱

對內政策第六條 確定人民有集會結社言論出版居住信仰之完全自由

對內政策第四條 實行普通選舉廢除以資產為標準之階級選舉

對內政策第七第八條 嚴定田賦地稅之法定額禁止一切額外徵收如釐金等類當一切廢絕之

對內政策第十二條 於法律上經濟上教育上社會上確認男女平等之原則助進女權之發展

對內政策第九條 清查戶口整理耕地調正糧食之產銷以謀民食之均足

中國國民黨中央執行委員會宣傳部駐滬辦事處

⊙十字布姻緣　玉鏡

四安中街有蔣姓孀婦者。其夫在世時。業水菓店。逝世後。遺二女。長已嫁。次女尚待字。二女貌可人。次女尤美。有富家子向之求婚。母已允。而女不願。蓋已屬意某君矣。以某君家貧。女雖願之。而母不允。勢且迫女從富家子。女窘極智生。即以十字布一方。以挑花線挑成己之年庚。郵寄某君。附以情書云。滿文庭翌日至舍。當能如君意也。某君如約至女家。女母見之意愜。好事遂成。一時鄰舍。無不詡此一段姻緣。為十字布所玉成云。

⊙倘恍迷離之姦殺案　公羽

友自江北來。述泰興北鄉某村發生倘恍迷離奇之姦殺案。足資談助。因走筆記之。村有周某者。年五十許。一子在上海傭工。不常回里。娶媳某氏。姿首頗佳。周某素輕佻。雖老。猶喜與婦女作戲謔語。其媳又非貞靜婦。搔首弄姿。任人戲侮。無殊倚門賣笑者流。以是人咸疑周有獸行。且有逕呼周為扒灰公者。周亦不以為忤。人益信之。月前其子返里。於某日之夜。周忽大呼捉賊。一時鄰舍盡被驚起。各披衣拔關出。則闃戶內有扭打聲。器物相擊聲。周之喘喘聲。其媳驚號聲。且含有非常之恐怖意。而門鍵依然。黯黑無燈光。衆因力撬其門而入。燭之。周方扭住一男子。媳則倒臥於地。其旁赫然一屍。乃周子也。頭胸等部。均被利刃砍傷。流血成渠。衆大譁。先擒縛周所扭之男子。旋有人識為積竊某甲。衆又扶媳起。見所天被害。抱屍痛哭。周與某甲亦驚駭失色。噤口無言。觀其狀。似三人在黑暗中均不知周子被人殺死。燃燈後始悉此奇冤者。衆乃詢周經過。周曰。余睡至夜半。時必醒覺一次。至天井中小遺。習以為常。頃者起而小遺。忽聞後進屋中有悉索聲。即推門入。門為薄板所製。已朽壞。東邊之一扇。應手倒。甫進門限。適與此人互撞。被余扭住。彼掙扎而余不釋。力漸乏。故大呼求助而不知吾子已遭不測也。吾子迫即為此人謀害無疑。某甲曰。冤哉。某雖不肖。實未敢行兇。殺死者與予。初無仇怨。何必殺之。予此來目的。仍不過行竊。不意巧逢巨變。誠令人百喙難辯矣。媳曰。今夕余與夫未同床。因彼飲酒過量。故令就小榻寢。頃者翁呼捉賊。予從夢中驚醒。下床數步。即被屍身絆倒。暗中撫其頸項。有淋汁。而身冷如冰。駭極不禁狂呼。弗料其竟被兇人殺死也。三人言皆成理。衆不可決。然多數疑某甲為兇手。至次日。則因議論龐雜。周仍有疑某甲者。而周與媳且均在可疑之列。以周有獸行也。其地距城遠。荒漠甚。人民多半未開化。恒有私用極刑處置惡人事。但經公決。立即執行。每獲竊盜。則綁諸一關帝廟前。輕者鞭撻以懲。重者抉其雙目。使成盲瞽。更重者。則於廟前空地上掘一坑。滿貯石灰。置罪人其中。灌以水。石灰經水若鼎沸。不數分鐘。其人即皮開肉爛死矣。此案發生。亦未報官。村衆會議。併綁三人於廟前訊鞫之。必得主兇始已。遂擁三人出。均不敢抗也。衆一一詢之。三人答語如前。惟媳之詞意間。似亦懷疑於翁。謂翁曾預囑其勿與死者同寢。且令早睡。以免醉酒興發。毀壞什物云云。周亟曰。否。予曾無是囑。衆叱止之。詢媳究與翁有曖昧否。媳曰。有之。但非予所願。翁強逼我。不得不從。衆曰。是矣。此必忌其子從上海返。不能與媳尋歡。故殺之耳。周大呼曰。賤婦誣我甚矣。衆曰。汝其實供。毋賤。不則且動刑。語甫已。即有人以籐鞭至。周恐怖無人色。旋又有人曰。必重笞三人乃可。之三人。都非善類也。或為同謀。亦未可料。於是某甲與媳。亦股慄不已。空地上觀者如堵。人聲嘈雜。操刑者為一四十許之壯漢。橫眉豎目。厥狀至猙獰。方以籐鞭擊周背。忽一人至。擊其臀曰。老二瘋矣。老二。壯漢弟也。壯漢愕眙止撻。來人曰。老二神經大變。語無倫次。且搗毀家具。速歸視之。壯漢即釋鞭去。有多人隨往。抵家。則所謂老二者。正操一挺。自擊其顱。曰。我殺人。奈何誣陷無辜。隨觀之間人異之。壯漢曰。毋許亂說。老二曰。凶手係我。汝何以鞭他人。隨觀者曰。周子乃為汝所殺耶。曰然。於是自陳其謀害經過。述已。忽仆地。良久始甦。則茫然不知頃間事。始知為冤魂附體。案得白。蓋老二與婦有染。是夕即由老二邀飲某處。扶之歸。乘其酣睡時殺之。初即擬嫁禍於周。不意佈置未妥。間有人挖壁。老二踰垣遁。未幾。周起小遺。適逢其巧。演成迷離倘恍之局。可謂奇觀已。

⊙吳子玉在萬縣西山放歌　石鶴

自吳佩孚兵敗脫走。幾經險阻。居然生入巫峽。又得楊森之迎護。寄迹萬縣。神經敏銳者。方謂子玉將軍。或且招集舊部。借用川兵。為重整旗鼓之計。以吳素號剛愎。雖經挫挫。其雄心不死。有斷然者。而豈知否否。頃得川友快函。略述吳子玉息肩該地之近狀。謂吳於歡宴席間。語人曰。聞萬縣在六朝時。本名安鄉。佩孚到此。已是再生之年。戎馬風塵。亦既厭倦。當安居是鄉。不復還我蓬萊故里矣。來晉謁者。吳先阻止其談當世事。但訪問江山古蹟。謂休息一二日。即當徧尋近地名山水。作詩酒流連之消遣。頗能自忘其為曾經百戰之身矣。某日偕客數輩。載酒遊西山。西山在萬縣西。宋時。郡守相繼於山麓濬池種蓮。栽蒔枝雜果。景物清勝。為夔路第一有名之處。又名太白崖。以李太白曾讀書於此也。近雖稍遜於前。然以昔人遺蹟多。時來選勝探幽之客。故未盡荒落。是日清遊開暢。子玉飲既酣。首賦詩為倡。屬諸客和。客有不能詩者。代以酒。或幷無飲量。則限令說笑話一則。以為歡樂。顧子玉雖創規破矩。以平等相待。而諸客尚多拘謹者。六合之大。可人兒抑何少耶。是則可歎也已。子玉賦七古一章云。馬革餘生何所有。匹馬南來一杯酒。了此殘年廳已奇。終覺蒼蒼待吾厚。夔府孤城落日哀。望中雲霧風吹開。千年戰壘秋草沒。白骨徧野黃土堆。我昔屠刀未放下。氣吞七雄小五霸。寧知世事不可為。剛愎自用遭人罵。十路雄師開檢閱。肘腋生變强弓彎。壬人私怨乘隙報。掀天大波震九寰。東奔西走迄無定。利劍已失阿太柄。從茲洶洶盡橫流。烏有一片土乾淨。自分斷脰臥沙場。血肉一飯饞虎狼。脫險再臨夔子國。昔曾拔幟登高岡。往事不堪重提起。魂魄收入詩囊裏。世外有世天外天。從前種種昨日死。醉眠山腳林陰綠。此間困樹可為屋。百戰歸來老病身。三年吟嘯死已足。一樣仰天起高歌。心膽驚時昔枕戈。此後安閒解拘縛。夢中無復呼渡河。西山舊號太白崖。夜郎長流謫仙才。讀書長醉有至樂。捉月仙人不歸來。他年容吾一抔土。不須伐石姓名敘。自古賢豪幾墳塋。茫茫烟蔓尋何所。聞同作者止有三人。皆為近體。多諛詞而少氣骨。不備錄。觀吳子玉長歌。頗多悔悟。異日或不至再執屠刀。以禍生靈。其云脫險再臨夔子國。昔曾拔幟登高岡。殆謂曾從曹錕入川。與雲南兵交戰。故云再臨。是吳入川乃第二次。然而今昔不同矣。（三三）

⊙玻璃地板

客有自巴黎來者。為愚言彼間之繁華。超乎歇浦者奚止倍蓰。即以酒肆而論。熱鬧市街。幾望衡而立。而十之六七。且自備舞廳焉。是以一入晚景。酒香粉味。醉心沁肺。而繁弦急管。更震耳欲聾。經營斯業。不以法人為限。蓋法人崇尚共和。一切以自由為主。故非擾亂治安者。初不加以制限也。

有某國人者。亦旅居於法。覩彼邦法令之弛。乃異想天開。以重金雇一少女。施以冶容之術。教以勾媚之方。令司招待之職。有某鄉曲。入城觀光。小飲於某國人所設之咖啡館。女向之誘引。鄉曲果大動。女乃引之入一室。與之戲謔。鄉曲不可耐。起而求歡。女似允似拒。鄉曲直前而攫女。女閃避之。不為所執。鄉曲益追逐之。女繞室奔避。鄉曲尾之。不稍懈。女軀幹既小。復加以活潑逾恆。鄉曲則肥腯如豕。蹣跚而行。氣促汗流。喘不可仰。而其猴急之態。更難以筆墨形容。而女則仍與之若即若離。而秋波蕩漾。便能睨引鄉曲而有餘。故鄉曲雖憊。仍不忍舍而不追。坐失機會也。仍竭其力以獵之。而醜態益畢呈而不可掩矣。如是者久之。額汗涔涔下。氣且不相續矣。乃置身沙發。以舒急喘。而銀角一鳴。頂上掌聲齊作。直類春雷之暴發。鄉曲大驚。舉首而望。則頂上皆通明玻璃。百數十觀者。方憑欄而下視。此一齣絕妙之活劇也。鄉曲大恚。欲執女而與之理論。則女已不知何往。而頂上觀者。且鼓掌益厲。咸向之作胡盧之笑。鄉曲慚甚。自知受愚。跟蹌遁去。翌日。事漸外洩。某國人恐被捉將官裏去。乃遂中止此業。然自此玻璃地板之說。遂傳遍全巴黎矣。

⊙談北京之黑市　一夢

昨見履冰君記「北京之黑市」一則。頗於事實不符。余居京垣幾七載。對於個中聞見頗多。誌之以為補遺焉。

北京之夜市。有一四七・二五八・三六九・之分。其地點為西單牌樓。前門大街。及騾馬市驢東珠市口一帶。至黑市之稱。非因其無燈。蓋云其所售之貨。多為偷竊而來。尤以售賣烟土為最多。故人名之曰黑市。其售土之方法極秘密。不識其暗號者。不得其門而入也。時間較夜市為晏。約為一時至四時。均須由警廳領取攤照。始得一席地。警察復往來梭巡。所破竊案。亦以此地為最多。故警廳僅加以防範。不加取締也。購物者固有以一元而得什倍之貨者。然以巨價而得贗品者實繁有徒。余同學周君以五元購得花絲葛大褂一件。極佳。御數日。絕無他故。一日為水所濕。稍加揩拭。竟洞一孔。蓋為紙質者。第其製作之工。亦神乎其技矣。

可購之物為木磁器物。不可購者為金銀飾物。衣料等等。佳者固有。劣者尤多。偶一不慎。則墮其術中。聞熟悉個中情形者言。黑市之有。蓋因夜市之攤捐甚貴。而黑市僅有其半。生意較少故也。一般慳於納夜市攤捐者。爭就黑市焉。否則完全為銷售贓貨。警廳早加禁止矣。

羽士驅邪反被鬼迷

太倉朱姓家。有子病劇。卜者有邪。需召羽士驅之。朱姓乃雇羽士謝某來家。正在執劍畫符時。忽中急痧。倒地不省人事。口吐白沫。見者以為鬼迷。咸噱不止。（叔豪）

短篇小說　兩個時期　吳雲夢

李紹璧的一生。我們整個分析起來。可以歸納兩個時期。前一個是哭的時期。從他初生的時候到十六歲。後一個從十七歲直到三十四歲。這不甚悠久的歲月中造成了怒的時期。難道除了這兩個以外。沒有別的時期麼。有是有的。不過在三十四歲的秋天。在他自身上發生了特別而重大的變動。一時說不定究竟是哭是怒或其他。

○　○　○　○　○

紹璧降生的時候。就聽得他很宏亮的一聲哭。這是他人世的第一次的哭。也是他開始踏進哭的時期的朕兆。所以後此他任何外感與動作。完全是哭做全權代表。人們聽見他的哭聲。不用遲疑的就以為他是飢餓。不管他在五分鐘前曾經喂過一次乳。也是這樣肯定的。總之紹璧的哭。是他的唯一的機能與每日的工作。

在他牙牙學語的時候。似乎有幾句話會說。但是不十分完全。有時他幼稚的喉舌所不會說不會學的目的物急切的仍舊是哭。這是一定的。必要人們猜中他所要的事物。方肯停止他的哭聲。言語的需能完全純熟之後。哭與言談是兼施並用。並且他又是獨養的嬌子。往往極貴重的東西。是他心愛的而父母所不願買的。只要他一聲哭。他父母立刻很慷慨的買來。有人向他父母說。「你們不要太疼愛。養成他的惡習慣」。他父母聽了。有些怒意。說說「你們小的時候。爺娘不是和我們一樣疼愛你們麼。難道個個養成惡習慣」。

李紹璧就在恣意所欲的滿意中過渡了十六年的歲月。他的唯一的利器就是瘋狂的哭。

衝過哭的時期的後繼者。就是他值得驕傲的怒的時期。記得這一次是他的畢業期。回來的時候。恰巧家裡忙着過節。傭婢們沒有留意他。招呼他。款待他。紹璧立刻用斥責的口吻說。「你們多瞎了眼麼。我回來。茶也不倒一杯。難道出了工資。拿了白米飯。請你們現成享用麼」。他父母想不到他有這類嚴重的訓責。滿口稱讚兒子的能幹。以後的幾年。紹璧。比任何蛇蟲多怕。因為他的脾氣特別的暴躁。不時的責罵。或者使出撻打的行為。可是伊們愈見他怕。態度愈是不自然而偏促。也更容易惹動他的怒氣。

他的父親在他結婚後的第二年春天死了。他就做了一切事物的承繼者。他的首要的慾望。就是應該有納妾的必要。但是。不久他的特殊的憤怒。畢竟使得姿勝自動的下堂。決果是去了一雙換來兩個。尤其是店號中的夥友。往往聽到他無理由的臭罵。一疊連聲的說「滾蛋」。所以在他治理下的服務人物。除非一些假聾假啞的無可奈何之弱者。

母親是比教士的說教更活動更懇摯。不時的勸喻。但是純摯的言談的結果。是一些粗聲躁氣的斥責。這是幾句平和而常用的話「你年紀活了一大把。自己不想想。快要老千年。再嚕囌麼舌。你只要吃飽着睡。一切不用你說話」。更有些時。是想不到的幾句話「放屁。我掙來的錢。要你管」。阿呀。母親費盡心血實具心肝疼他。撫養他一生。這幾句話就是唯一的最後酬報。

特別而重大的變動就在三十四歲的秋天爆發。紹璧得了傷寒症死了。他的怒的時期就在這種情形下得到一個歸宿。以後的時期是說不定。以我的理想推測。恐怕仍舊回復到初生時候的哭的時期。他在黑暗而冷漠的死途上。或許良心上引起些微的感悟。覺到一些母親慈愛的溫意而有辛酸的悲感。

注意　認清盒上標識　不要買冒牌貨

美女牌在香煙中。如鶴立於鷄羣。有冠絕一時之榮譽。至成其名者。皆愛國之同胞也。

中國南洋兄弟烟草公司

諸君閱報至此請虔誦 南無阿彌陀佛 當獲現世十種功德

此頁報紙印有佛號 應當敬謹 不可褻瀆 或百 或千 或十 遍

（一）晝夜常得諸天大力神將。並諸眷屬。隱形守護。
（二）常得二十五大菩薩。如觀世音等。及一切菩薩。常隨守護。
（三）常為諸佛晝夜護念。阿彌陀佛常放光明。攝受此人。
（四）一切惡鬼。若夜叉羅剎。皆不能害。一切毒蛇毒龍毒藥悉不能害。
（五）一切火難水難寃賊刀箭牢獄枷鎖橫死枉死。悉皆不受。
（六）先所作罪。皆悉消滅。所殺寃命。彼蒙解脫。更無執對。
（七）夜夢正直。或復夢見阿彌陀佛勝妙色身。
（八）心常歡喜。顏色光澤。氣力充盛。所作吉利。
（九）常為一切世間人民恭敬供養禮拜。猶如敬佛。
（十）命終之時。心無怖畏。正念現前。得見阿彌陀佛。並諸聖衆。手持金臺。接引往生西方淨土。盡未來際。受勝妙樂。

三千佛弟子敬啟

殿本影印佩文韻府預約本月底截止

甲種六十冊六函定價五十六元　乙種百冊十函定價五十元　丙種百冊十函定價卅六元

預約祗售半價　廉價期內　每元加贈價洋書券兩角

新出版的　論衡　詳註王充　中紙二元八角　洋紙二元

書林清話　葉德輝著　中紙定價三元

大字斷句莊子因　中紙六角　洋紙一元

印有廉價書目函索即寄

總發行所上海掃葉山房啟　乙4406

補腎天寶衍慶丸　京都天寶齋

此丸補腎益髓健精壯陽並治諸虛百損五勞七傷夢遺滑精腰酸骨痛四肢無力服之立愈純用吉林老山人參關東鹿茸海狗腎各種滋補貴品上藥君臣佐使相配製成藥性和平不燥不熱而且冬不畏冷夏不畏熱三時可服專治男子勞傷過度體弱陽萎服之能轉弱為强功效神速常服補命門暖丹田開胃健脾壯筋活絡培元固本却病延年藍田種玉十分靈驗銷行全球數十年有口皆碑為本齋獨家秘傳良方非他家專事大言欺人空無實濟可比若有虛言欺人非我惟天每料雙料二十兩洋四十六元每兩洋二元每盒洋五元單料減半另有海狗腎每條洋十元功勝鹿茸十倍

鋪設上海二馬路西首錦里對面八十號

萬國九洲第一　靈驗　聖聾耳藥　萬國九洲第一靈效

凡人生不可有一疾有疾則不舒耳聾亦其一也夫患耳聾之症皆因腎水耗相火上炎或因鬱火傷肝或因久病所致耳鳴耳聵耳爛等症本齋家傳良方歷蒙官神試驗無不神效因婆心濟世非圖漁利也此丸專治男女老幼初聾老聾服此二三盒立能血氣調和呼吸靈捷補眞陰生津液退虛火除邪熱雖十年老聾服丸二料立能復聽誠世界唯一之聾藥如有耳聾痼疾者宜速購試之當知言之不謬如不見效退還原洋以昭信實每盒洋一元每料六盒洋五元雙料加倍如耳挖損作爛用八寶吹耳散每瓶洋七角屢試屢驗神效無比鋪設上海二馬路西書錦里斜對面京都天寶齋啟

治癲神品　仙品馬寶

仙品馬寶治文武痴癲為第一對症本齋存心濟世不惜鉅資派員親往西藏採辦以救世人故歷售以來醫愈之人衆口額頌其性能入心肝脾肺腎五藏惟患病者原有痰迷心竅壅驚恐有士途不遂財色沉迷呆思亂想錯心失躁及痰滯胸腹終日不醒知覺全失豬羊癇病尋美怒罵大呼小叫自語自言發狂作呆形狀不一世人抱斯症者醫藥罔效惟有速服本齋眞正馬寶立起沉痾可稱救命之資筏輕者三四分重者一二錢服後永不復發每分洋二元每錢九折洋十八元另製天下馳名癲狂鎮心丸專治痴癲功效奇速每粒洋一元遠埠函購郵局匯速自備郵力二角假冒影射購者注意鋪設上海二馬路中書錦里西斜對面八十號京都天寶齋謹啟

專治癬瘡疥瘡　包醫

本主人秘製癬瘡藥不經各種癬瘡二天見功包醫包愈永遠不發仿單詳細每瓶六角每打六元內服去瘋濕解毒丸每瓶五角又製瘡癢疥散每瓶三角不靈倍罰外埠郵寄上海益湯弄人壽齋藥室啟

德商雙龍洋行

本行開設上海已有四十餘年各省並無分支今有新運到瑞士各種金銀手表及各種金銀馬表德國新到回光千里鏡貨眞價實如蒙賜顧請至南京路四十四號方知言之不虛也雙龍洋行廣告

秋宜進補　延年益壽　即服

海狗腎鹿尾羓大補丸　每瓶一元　每打十元

往者炎暑氣候酷熱喜飲冰冷而致胃寒服食無味精神銷耗容顏枯瘦此為血虛精虧之明證本堂發明海狗腎鹿尾羓大補丸善能補血生精開胃增食使已往銷耗之精神完全恢復神快之幸福

總發行處　上海河南路老巡捕房對面　保和堂

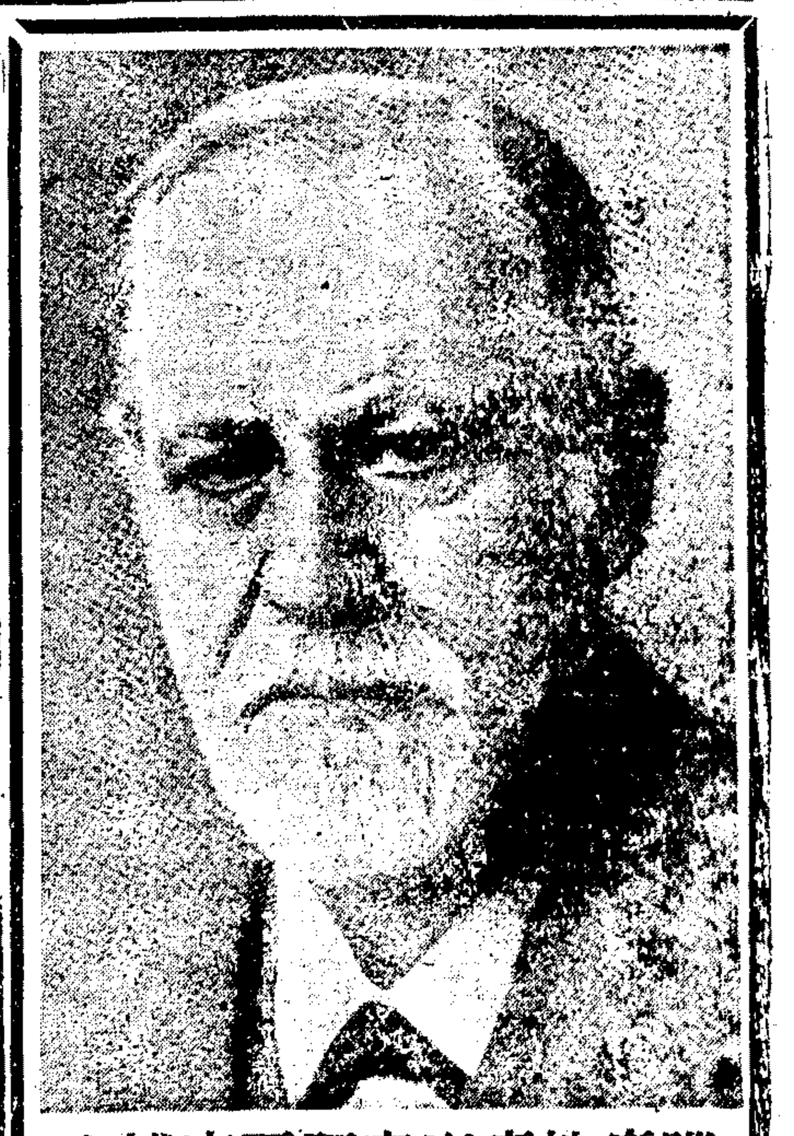

腦病性病專家福爾來博士
本院主任德醫盧施福

⊙各團體消息

▲小友兩級日校開學　虹口狄思威路永安里小友兩級日校、爲蘇州周夢熊太倉金夢亞合辦者、開辦迄今、已歷多載、此次第九屆招生、前往報名者、極爲踴躍、上屆畢業者、有男生楊永飛、女生沈根月陳香英等、聞本屆仍注重國英算三科、高級則以尺牘兼重、課本已採用秋水軒尺牘、歌舞一項、又已改授三蝴蝶等、目下餘額尚多、

▲明德學校提倡女子教育　北四川路東崇業里明德學校、因鑒我國女子教育不甚發達、鮮有自立技能、更以近日生活程度增高、父兄擔負不易、培養子女教育頗難、該校特招收半費女生二十名、爲振興女學之微旨云、

▲上海職中特設職工養成所　法租界東自來火街南底上海職業中學、聯絡國內大公司大工廠大商店等職業機關之重要人員、發起組織上海職工養成所、已誌昨報、玆將該養成所宣言錄下、「㈠我們肯定無論任何個人、在他的責任上和需要上、都須養成一職工才具之必要、㈡我們可以肯定目下的學校教育、只是教育而已、而對於我們最需要之職業陶冶和實習、是絕對不注意的、㈢我們是絕對主張普及教育及人才教育的、因爲教育始終是改造事業中之最根本之圖、我們對於學員、也當施以相當的全人教育、（即注重知力感情和意志）但是我們不以此項教育爲完全和滿足、我們當兼授學員以切實的職工才能和技術、㈣我們的使命和目的是一方面爲職業機關造就所需要的職工人員、一方面爲學員謀得相當的職位、㈤我們不敢自負、本養成所將來對於社會上之供獻和影響如何、但是我們相信、我們此舉、對於革命的路程上、確是不可少的經濟建設、㈥我們以爲在整個的經濟生命的中國社會裏、職工人材的供求與養成、有統計·調劑·和節制的必要」、

▲青年高級中學開學　同孚路青年高級中學、即前青年會高級中學同人所創辦、除原有教員如徐世鈞張德芟史仲瑾陸誤庵等仍担任教授外、又加聘文學士邵常棠·商學士吳光鼎等、日來新生報名者非常踴躍、而舊生之轉學者亦絡繹不絕、夜校之報名者亦夥、現日校定於九月一日開學、五日上課、夜校定於九月五日上課云、

▲青年職業學校定期開課　青年會職業學校校長黃仁霖、以九月六日開學期近、特於昨日下午、設筵於該會會客廳、邀集全體教職員會餐、商訂一切幷審查詳章、其科目編制、除初高兩級英文科及專科准期開課外、至於機械實習、須候各項機械完備後、始可開班、是科教授、已聘定美國支加哥大學電器工程師丁佐成君担任、其餘各科由美國大學畢業生分科担任云、

▲南京路商聯會夜校之新氣象　南京路商聯會、自改組以來、諸事革新、附設之夜校、亦已於上星期開課、學生甚多、近爲擴充起見、復聘馬知務君劉應堂君爲英文教員、二君曾任教職有年、經驗素深、聞各級尚有餘額、往學者槪免學費云、

▲滬海英專校夜學部消息　愛多亞路滬海英專校、創辦已七載、成績斐然、該校夜學部自添設以來、亦極形發達、課程文商兼重、以文法·會話·書札·及商業常識等爲主要科、由文商學專家担任教授、夜學收費低廉、初級生每學期祇收六元、高級生八元、聞該校現已開課、餘額無多云、

▲求是夜校開學　福佑路小世界西首求是商業英文專修夜校、開辦已有十年、原名求是學社、因來學者多屬商店夥友學徒、故改今名、專授商業英文、課程均切實用、已於昨日開學、聞尚有餘額補招新生云、

⊙商場消息

▲青年進步襪特價　青年進步襪製造者久和廠、開設於南京路之門市部、定今日起、應時特價、將著名貨品二十餘種、以八折八五折九折出售云、

▲快樂公司擴充營業　三馬路大新街口快樂公司、自去年創立以來、營業日增月異、以其發行留聲唱機、木料堅固、機件耐用、定價尤爲克己、人故樂於採購、近由劉吳二君接辦後、內幕大加刷新、玆爲擴充營業起見、特聘請才識兼優之女職員數位、以資招待、並行特別大紀念十五天、所有自造優美唱機、一律大賤賣、雙法條瑞志子回音機、每具祇售洋二十四元、單法條每具祇售洋二十元、餘俱表明價目、各界任意參觀云、

▲文炳印務局增設石印部並舉行廉價　文炳印務局自遷至東西華德路一二五七號後、營業甚爲發達、近復增設五彩石印部、顧客稱便、而尤以廣告包紙兩種、價最克己、該局電話北三八二九號、一經見招、當即派人來前接洽、又該局爲酬答顧客起見、特定自九月一日起至七日止、舉行第一期獨品廉價週、凡在該廉價週期內、鉛印潔白七號卡片一百張、祇取一角六分、平時則需四角、僅及原價十分之四云、

▲選用秋季衣料　德國鏡面企呢、工料堅實、顏色耐久、値此生活日高、物料昂貴、雖製一衣、亦須愼重選擇、玆將經驗所得、謹爲諸同志介紹、本埠鄭家木橋金玉里萬昌利號、專運此項德國企呢、如老牌萬年如意金星慶雲元靑洋藍灰色鼻烟紅綠等、各色俱全、常年備有現貨、本埠各大綢緞局及呢絨洋貨號、如九章·九綸·永安公司·棋盤街春和永·拋球場有隆·四馬路美大公司等、皆有分銷、如直接向該號剪購、或可通融、以公同好云、

▲陶陶公司之廉價唱片　四馬路雲錫里口陶陶音樂公司、自經理美國物克多名廠唱機唱片以來、生涯鼎盛、玆因所積各種唱片過多、以最廉之價出售、每張祇售七角、京調粵曲蘇灘本灘等、花色繁多、且任客揀選、其中有不少名貴唱片、故購者一時雲集云、

▲新到飛砲牌脚車　愛多亞路廣西路口潤大車行、最近運到飛砲牌脚車一種、該車爲英國著名雀拍廠出品、

諸君啊

搬場確是一件大事如果僱用搬場汽車能免却許多的煩惱且價廉而穩妥捷速

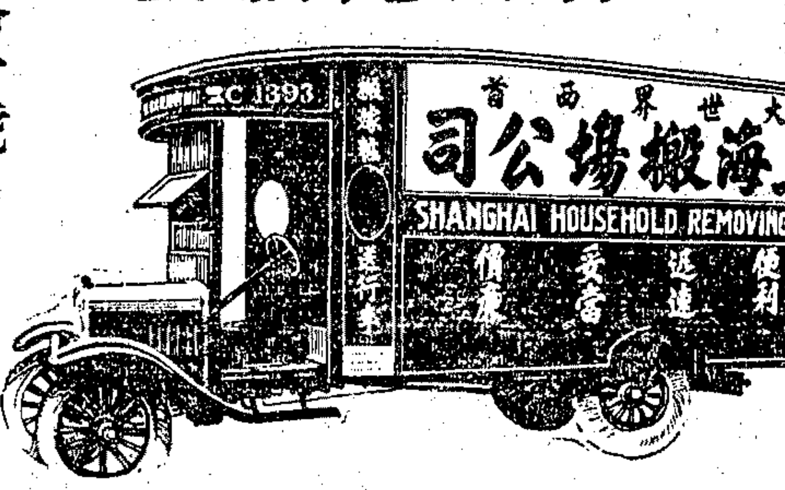

車租每點鐘四元隨帶搬場工役四人不另取資本公司特備軟毯不致擦傷傢具又有絨索起落更爲安穩

總行三馬路十號
分行大世界西首
電話中央一三九三
上海搬場公司啓
庚E1797

時間　早九時半至晚五時半止　星期停診

梅毒

花柳梅毒甚於蛇蝎、既殺自身、又害親友族學、且常傳染至三四代之子孫、如盲目瘋狂腦病癱瘓各種變態病症、皆可歸罪於花柳梅毒、爲個人爲社會計、患者宜及早醫治、如有懷疑會否傳染者、當從速檢身驗血、以免毒發、更須愼擇醫方、能剷除毒根、本院特備最新式藥及各種電療機、克司光機、敎聘中西男女名醫主診、統治一切性病、早洩陽萎、遺精、白濁、魚口、便毒、下疳、橫痃、梅毒等症。

地址　南京路江西路口南首新康路四號

巴黎醫院

腦病科　　性病科

腦性病院

凡惱弱記憶力弱頭暈頭痛眼花腦漏腦脹以及一切因腦病而起之症候本院以德國腦性病專家福爾來博士新法治之無不就痊

性病俗叫生殖器病及花柳病如陽萎早洩遺精梅毒白濁軟硬疳橫痃等本院均以性病專家福爾來博士新法治療奏效極速

診時每日下午一時至五時（星期日上午九時至十二時）下午停診　診費每號一元二角　忽不出診

院址新世界西首靜安寺路F九十三號

申報本埠增刊分類廣告

出售

雪園

今日佳餚

午餐一元：麥爾四托浪湯、鐵排馬高魚白脫汁、咖喱猪排、流糊蛋土司、燒羊手、大南瓜　番薯條、炒捲心菜、冰淇淋、已四　鮮菓　咖啡

晚餐一元二角半：果盤、奶油蘆筍湯、拓魚元帥蛋沙司、雞聽白而奶油汁、燜羊利紅汁、燒牛肉辣根、大刀豈　焊茄子、燒番茄、冰淇淋、已四　鮮菓　咖啡

不食牛羊肉者可換

大餐　小食　冷食　茶點　冰酪　烟酒
潔淨精美　隨叫隨送　照碼賞洋　不另加一
電話W6111

▲雪園啟事　本園開幕以來承蒙中外仕女連袂惠臨每日午晚兩餐座無隙地座位有限招待欠週雖無向隅不免偏保……現已擴充廣定裝潢佈置精舒房間麗適……預告 庚E1769

惠福花紙　譽滿春申

惠福自發行花紙以來……（餘文不清）……總行南京路三七號　電話中央九七一〇七

青年會西餐部　高尙雅潔之會食堂　最合衛生之飲食品
上海四川路橋堍
（菜單文字不清）
電話中五二〇〇
兼售國貨屈臣氏沙士水及各種冰淇水汽水冷飲食品

▲優等汽車廉價出售　玆有一九二六年黑漆廠皮而牌八汽百兩七座位來路新式汽車祇駛七千餘英里……如有意購者請致西門……號朱君接洽可也　庚E1798

▲打字機特價求售　玆有新式安特胡打字機一架、僅用十六月八月、機械新穎、一折……如蒙光顧請函致……號……

▲出售　玆有原桶美孚汽油十七聽……照原價九折出售、要者請投函本報天字第二百念五號信箱　甲E4123

上海南京路中文明書局　秋季大贈品　下列各書購滿一元贈券實洋三角

評註詩文讀本類
秦漢三國文評註讀本　二册四角
南北朝文評註讀本　二册五角
唐文評註讀本　二册四角
宋元明文評註讀本　二册五角
清文評註讀本　四册八角
古詩評註讀本　一册二角五分
唐詩評註讀本　一册一角五分
宋元明詩評註讀本　二册四角五分
清詩評註讀本　一册二角
清代駢文評註讀本　四册一元

音注名人選定詩文類
曾滌生選本韓昌黎文、曾滌生選本柳子厚文、曾滌生選本歐陽永叔文、儲同人選本蘇明允文、儲同人選本蘇子由文、茅鹿門選本蘇東坡文、茅鹿門選本王介甫文、曾滌生選本曾子固文、沈歸愚選本歸震川文、朱梅崖選本顧亭林文、王金吾選本侯朝宗文、江劍霞選本方望溪文、王金吾選本龔定菴文、王金吾選本姚姬傳文、王金吾選本梅伯言文、嚴芝僧選本管異之文、嚴芝僧選本惲子居文、王金吾選本曾滌生文、王漁洋選本吳摯甫文、沈歸愚選本王摩詰詩、沈歸愚選本孟浩然詩、沈歸愚選本李太白詩、王漁洋選本白樂天詩、沈歸愚選本杜少陵詩、王漁洋選本高渤海詩、沈歸愚選本岑嘉州詩、沈歸愚選本韋蘇州詩、王漁洋選本柳柳州詩、曾滌生選本韓昌黎詩、蔣劍人選本孟東野詩、蘇東坡詩、黃山谷詩、吳梅村詩

詩文集類
重校古文辭類纂評註　十六册四元
續古文辭類纂評註　八册二元
戰國策詳註　六册八角
國語詳註　四册六角
校正古文觀止　六册六角
續古文觀止　四册六角
古文筆法百篇　四册四角
鉛版東萊博議　四册四角
大字東萊博議　二册四角
東萊博議　四册三元
遵約仿宋印本

錢牧齋全集　連史紙四十册十元
錢牧齋初學集　有光紙四十册六元
精字隨園全集　連史紙六十册十元
大字隨園全集
樊樊山全集
小倉山房文集
明清八大家文鈔
明清六才子文
侯朝宗文集
魏叔子文集
汪堯峯文
兩漢三國六朝文
晉南北朝詩
八代詩精華錄箋註
錢牧齋評註唐詩鼓吹
何義門詩鈔
海珊詩鈔
王次回疑雨集註
影宋本陳后山詩註
小倉山房詩集
現代十大家詩鈔
袁子才三家詩選
蔣心餘
趙雲松
銅琶金樓

▲發犬出讓　玆有德國種雌警犬一頭……年近六月、主因離滬、忍痛出讓……接洽可也　甲E4007

▲傢具出讓　……法租界……房間五個……請函本報……號信箱接洽　甲E4122

三馬路　福昌綢緞　送囍幛　香烟或絲巾　凡購綢緞　均得贈品

啓事

▲上海渡船公司　本公司備有大小火輪多艘、專備上下水駁船、無論日夜、隨時可以接洽……電話中央一一九九、一一九六　庚E1547

▲劉麟生代辦譯務　……代辦譯務……甲E3989

▲廣告　本洋行因推銷……甲E4129

書畫

▲朱玉蟬女史鬻書　……甲E1751

▲童嘯秋山水潤例　……甲E4035

郭宜庵山水屏免潤　……庚E1781

▲盧新浦書畫半潤　……庚E1759

▲謝公展畫例　……庚E1754

聘請

▲招請保險經理　……甲E4118

▲聘請粵籍國文教員　……甲E4165

▲特請推銷員　……庚E1796

待聘

▲教職員待聘　……甲E4072

▲待聘　……甲E4138

▲家庭英文教員待聘　……

徵求

欲開設　注意醫院藥房診所　……庚E1787

▲尋覓租界適中房屋　……甲E4015

▲收買汽油船　……甲E4031

出租

▲新屋召租　……庚E1749

▲房屋召租　……甲E4121

▲住宅傢具出頂　……庚E

▲上等房屋招頂　……甲E4161

▲大住宅廉價召租

▲宿舍出租　上海青年舍　……甲E618

▲召租（不收小租）　……

醫藥

西洋年輕女子　……甲A4007

包醫花柳病　切病二元　久病十元　立出保單　限日不愈　原洋退還　……注德國六〇六一針治根　先施公司後門克美醫院

▲介紹名醫胡書城　……徐陳新玉六亭1637

教育

致柔拳社擴充廣告　……庚E1760

▲教授英文　……甲E4026

▲留美女士教授英文　……甲E4029

▲西人教授　……甲E4114

▲百祿跳舞學堂　……甲E3874

西人一位　授口英語　……庚E1789

英文商業夜校　業已開學　男女兼收

▲西人教開汽車　……E4101

▲西女士教授英法德文及打字　……

車身堅固、輕捷靈便、現為推廣起見、每輛祇售洋五十七元、附件齊全、並照老頭牌腳車之例、贈到照會、免付運費及分期拔付之優待辦法、致日來銷數甚暢旺云、

▲漢黎洋行開化裝品展覽會　巴黎漢黎洋行經理鍾鶴漢英、此次歸國、帶有巴黎最新式化裝數十種、陳列霞飛路三百十二號二樓、開化裝品展覽會、由九月一日至十五日止、歡迎各界參觀云、

⊙醫藥訊

▲國民藥房行將開幕　四馬路西首三元坊口國民藥房、為閩粵巨商所組織、專運各國名廠藥材、統辦醫院全副用具、並附設惠安醫院、敦請中西名醫、經驗藥師、以備病人之需要、並設化妝品部、凡各國名廠香水香皂化妝等品、無不具備、聞有新由菲律濱羣島運到「紅白燕窩精」兩種、為治肺病之藥品、早經南洋羣島人士所信仰、茲特不惜巨資、採運來華云、

▲韋廉氏紅色補丸之暢銷　江西路六十號韋廉氏大藥房發售之各項藥品、如嬰兒自己藥片、清導丸等、効用卓著、銷售暢旺、近悉該藥房監製之紅色補丸、亦復到處暢銷、人爭購備、其已購服者、且紛紛致書、證明該藥丸之靈効、茲譯錄撲寺敘斯省佛勒顛城約翰街白朗夫人來信如次、「余十四歲時、即病血虧頭劇、繼就名醫、終未奏効、於是頭痛日甚、苦不堪言、母氏以余體質如此、不得不命余輟讀、嗣後淹滯病榻凡四年之久、及至余年十八、因友人之紹介、始購服韋廉氏紅色補丸、不意市盡一瓶、病即大愈、及盡三瓶、余竟恢復健康、與前爽若兩人矣、」

⊙劇場消息

▲開元「婚約」昨攝劉愛娜之家　「婚約」影片、昨攝最後之一場、為劉愛娜之家庭、劉父以投機事業失敗、忍痛犧牲其女愛娜（毛劍佩飾）一生幸福、將女配富家子唐晶孫（萬柏濤飾）、該場佈景係舊式、所有器具完全向滬上某紳家借來、吻合劉父家庭、而一切佈置、亦由導演陸濯佈景陸潔會同籌劃、煞費苦心云、

▲慧冲影片公司之第一片　著名武術明星張慧冲氏創辦之慧冲影片公司、其第一片「水上英雄」、業已籌備就緒、近日來男女演員之前往報名投考者、絡繹不絕、已定於本星期四、往吳淞實行試習、至重要演員之人選、已經決定、主角張英傑、為一勇敢義俠之少年、由張慧冲氏自任、女主角徐玄玉、為一英爽嫵媚之女郎、表情至為細膩云、

▲開心新記公司「十三號包廂」中之舞場　開心影片公司、自改組新記後、其第一片「十三號包廂」、現已攝成十之八九、不日即可完全告竣、此劇為夏伯銘所編、凌憐影導演、結構曲折、情節離奇、包含偵探・愛情・滑稽・武術兼而有之、劇中尚有跳舞場一幕、極畫富麗之致、而加入跳舞者、若交際之花、燦然之星、濟濟一堂、舞場佈置略仿天津之福祿林、而內部裝璜、則似大華、此幕前因規模太小、該公司不計成本、籌願犧牲重拍、現由佈景家包古達親自監製、苦心經營、始達盡善盡美之境、現方從事分幕、不日當可與滬人相見云、

▲民新「綠林紅粉」之匪穴機關　民新合作組高西屏導演、梁夢痕主演之「綠林紅粉」、昨在北新涇攝女俠誤陷匪巢機關一幕、先是、民新在該處預搭草棚一座、下設深闊數丈之甬道、女俠（梁夢痕飾）誤踐機關、失足墮入、顧四週、俱為石壁、迷離不知出路、後經種種困難、始從隙躍出、此幕梁夢痕表演絕佳、技藝尤熟、

▲恩派亞開映「真假千金」　明星影片公司新片「真假千金」、為名導演張石川最近得意之作、由宣景琳朱飛鄭小秋王獻齋黃君甫王吉亭趙靜霞七大明星合演、劇情頗曲折、以警惕青年為主旨、而表演則偏重滑稽、故頗能引人發噱、尤以鄭小秋黃君甫之表情為最趣、自出版後、即在中央新中央二院放映、極受觀衆歡迎、認為最有意義之滑稽片、以是賣座皆極擁擠、聞今日起在八仙橋恩派亞大戲院連映四日云、

化裝品展覽會
歡迎各界參觀
由九月一號起至十五號止
地址霞飛路三一二號二樓

新愛倫大戲院　院址虹口海寧路中　電話北四五二〇號
陽曆九月一號起連映三天
國產軍事冒險影片　拯親救國
長江影片公司出品　飛麟影片公司經理
隨票贈送黑金鋼戒一枚
▲預告▼　陽曆九月四號起　環球名片　挺身走險記
日戲三時至五時　夜戲七時至九時　九時至十一時半
價目　日夜同價　樓上小洋三角　樓下小洋二角　幼童減半

城南通俗影戲院　大東門南　小南門北
今天日夜開演　開司東滑稽大會
預告　濟公活佛　初演第七一二開
▲價目　包廂每位大洋一元　優等正廳小洋四角　頭等正廳小洋二角　幼童減半收費
每星期二換片

卡爾登影戲院
祇映今日一天
（一）不堪回首話當年
Claire Windsor & William Haines
in
"The Denial"
（二）幻影成真
"Golden Dreams"
由十月一號起大刷新

第一部名片　世外桃源
本院現已選到世界著名偉大佳片多部、預備按期開映、以饗觀衆之望、准由十月一號起映
有最華麗之風景而加以彩色、有最濃厚之愛情而加以滑稽、又有新穎時裝令人賞鑑不盡、由開幕至結局、非常熱鬧、到底不懈、演員皆當代大明星、故所到之處、皆受觀衆熱烈之歡迎
本院為利便各界士女起見、特由下午三時起至九時止循環放映、一任貴客隨時入座、券價仍照平時、不加、晚上九時三十分改在卡爾登飯店屋頂放映

奧迪安大戲院
今天日夜開映
最著名家庭滑稽愛情片
男女平權
八大明星合演
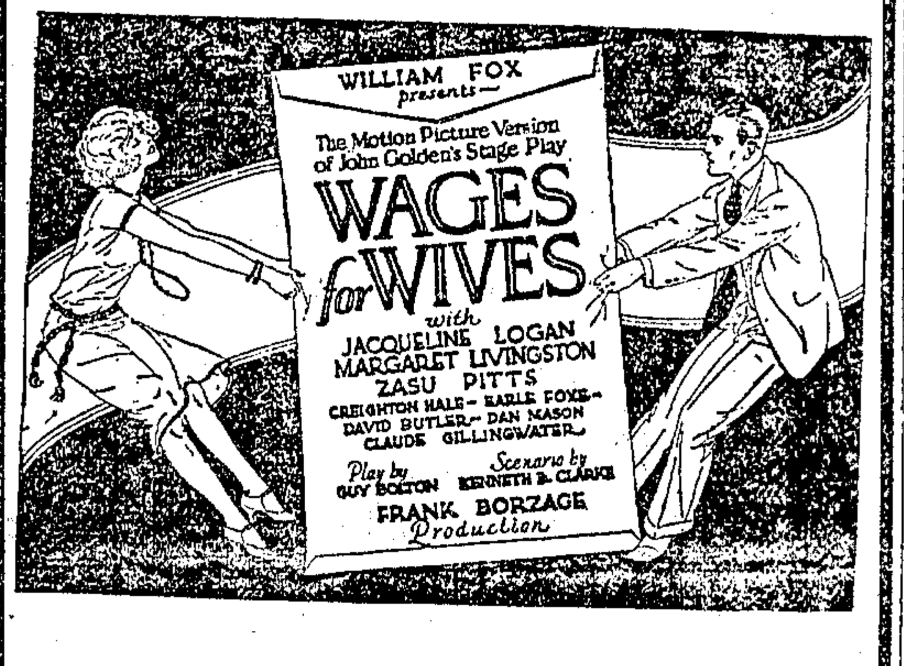

時間　下午五時半、九時一刻開映　每逢星期六星期日加映三時一次
價目　日戲　樓下六角　樓上八角　一元　夜戲　樓下八角　樓上一元　一元二角

新閘橋北　閘北大戲院　蒙古路口
今天日夜開映
國民軍北伐記　三本
中國滑稽影片　犬命　二本　滑稽　一本　警察　二本　不幸之幸　二本
樓上大洋二角　樓下小洋一角
第一次二點　第二次四點　第三次七點

中山大戲院　院址虹口四卡子橋　電話北二三五號
▲今天日夜開映▼
雪泥卓別麟大傑作　墓門活鬼　全部八本一次映完
今天隨票贈送冠生園糖菓一匣　樓上加送
第一次三時起　第二次七時起　第三次九時起
樓上小洋三角　樓下小洋二角

寶興大戲院　閘北寶山路西寶興路
華商
新到英美佳片　滑稽大會串
日場三時半起　夜場七時半起
價目　一角　二角　三角
每逢星期二四日換片
隨票附送贈品有金手表及各貨物品

共和影戲院　西門方浜橋外
星期二星期四星期日換片
今天日夜開影
美國新到笑片　滑稽大會串　全部八大本連影四天
此片在滬祇演過一次、本院用重金租來、並不加價、以答惠顧諸君之雅意
▲日戲二點半起　▲夜戲七點半起　九點半起
▲價目▼　特別包廂每位大洋三角　普通包廂每位大洋二角　正廳樓上每位大洋一角　幼童減半收費

新舞臺
今日下午開映　時間　三點至五點　七點至九點　九點至十一點
但杜宇導演　西遊記　殷明珠主演　盤絲洞
上海公司出品
價目　樓上小洋四角　樓下小洋二角　兒童減半

百代公司又出新片了　四馬路第五十八號　電話中央二二六八
金達子　鋼鑽　美德報 恩忘恩
銀鳳雲　趙哈喜　頭段 二段
秦楊樓　忠喜　夢 思
小月　細柳娘 張子保 門
英美六本　趙 劉 寶 何 金 全
余叔岩　狸貓換太子 頭段 二段
金開方　洪羊洞　八大鎚　探母

夏令配克　今日五時半開映　過太平洋
愛普廬　五時半　晚九時一刻開映　難中情

大世界
初一起　每客門票隨送至尊牌香煙兩盒
逢星期日改贈二枝紅雲牌香一盒　門票並不加價
大京班新排西遊記
本場特聘擅長猴角名伶、編排全本西遊記、先行試演、頗受觀衆歡迎、竟至座無隙地、要求續排者、紛函敦促、因此將全部西遊記、重新再由起首、從孫行者出世、以至西上取經、幾經危難、神奇變幻、動目驚心、全班男女名角、個個爭前、幕中佈景、精奇巧妙、神仙鬼怪、情態逼真、為歷來所演、大不相同、共計全部自開始至取經東返止、總有數十本之多、按序逐次連檯排演、以餉觀衆、仍在乾坤大京班每晚開演、並不另取看資、茲先將已排成之頭二本目錄列後、幸早涖臨、免至客滿見遺
四天王巡察善惡・日月星普照萬方
靈台上吾佛濟世・遣弟子普渡無量
花菓山大聖出現・雞雞仙慶祝酬鵷
瀑布泉石猴探險・水簾洞稱美猴王
舍利弗幻身點化・講生老病死無常
美猴王堅心訪道・四妖雞探陰補陽
遇石猴百般調戲・須菩提護法身傍
大迦葉變化樵夫・指迷途到處奔忙
方寸山菩提說法・知仙機識破暗藏
傳大道遣强變樹・祖師怒趕下山崗
混世魔累殺羣猴・孫悟空大戰魔王
西遊記有文有武・巧機關佈景無雙
三西本接續排演・露布時再為細詳
露天影戲開映
貴族爭風

上海技藝員總聯合會　游藝一覽表

文舞臺　大八　線鐵
珠光電影 行頭 特別台 全新布景 諸葛亮招親 狸貓換太子

陳恩金　寧波　南詞　何貴章

聲舞臺（首先發明）（大八線鐵）
飛傳 珠光機關 行頭台 新排

吳品如　中西幻術　乾坤戲法

遷移聲明　陸嘯梧　滑稽宣卷　改良唱春

王美雲　王彩雲　張鳳雲
男唱女古灘

女子蘇灘　文武戲法　總頂　施湘芸
施湘蓮　施步雲　飛來鳳

乾坤　范少山　珍珍　競爭廉價　盈盈　男女　范醉春　蘇灘
新增特別電燈擔

鳳鳴社全體女子蘇灘　錢鳳珍　錢鳳玉　錢鳳弟

改良滑稽大鼓　老東瓜　文武京大鼓　于桂芬

遷移聲明　張鳳翔　張玉林　張玉英　童子雙簧　男女戲法

新電燈背景滑稽歌曲競爭　費西泠

遷移聲明　葉如玉　東新橋浙江路口同春坊二弄

怡紅社女子蘇灘　張素蘭　張月蘭　張瑞蘭

百鳥人鳳　戲迷吉　相聲　人笑評三

文武　田永奎　戲法

丁少蘭　丁娥娥　改良男女合演申曲

胡壽慶　新奇魔術　女子戲法

玉韻集全體女子蘇灘　蔣婉貞

遷移聲明　邱聘卿　大鼓　筱翠花

戲迷外加開火車　黃三　黃笑芳　黃杏珊　陳鳴鹿

鴻三珠全歡迎大舞臺　大八線鐵
全部霸王別虞姬　全部飛龍傳
全部狸貓換太子　全部梁武帝

蜀獨腳戲　外加飛水　王無能　錢無量

精神團　張冶兒　易方朔

由京來申文武技術團　王敬文　王福順　王福來　甄福貴　王春來　陳雲山

新新獨腳戲　江笑笑　外加雙簧

女子雙簧　乾坤蘇灘

邵文濱　乾坤會唱　鳳雛申曲

乾坤　筱桂蓀　蘇灘

海泉　月娥

星期團

男女合演

科天影　魔術

莫悟奇

改良申曲男女合唱　王筱新　王鳳珍　王雅琴　趙月珍

陳昌浩　四明南詞　競爭減價

沈易方　南回申　拉戲啟事書

本報本埠增刊分類廣告
四大特色
刊　每字取六　費省只釐
手　照稿日登　手續簡當
地　讀者觸目　地位好便見
收　閱者至廣　收效宏紛來